



REPÚBLICA DE MOÇAMBIQUE  
Ministério da Agricultura e Desenvolvimento Rural

# INQUÉRITO AGRÁRIO INTEGRADO 2020





## Ficha Técnica

### **Título**

Inquérito Agrário Integrado 2020 | Marco Estatístico

### **Propriedade**

Ministério da Agricultura e Desenvolvimento Rural  
Direcção de Planificação e Políticas (DPP)

### **Ministério da Agricultura e Desenvolvimento Rural**

Celso Ismael Correia | Ministro  
Olegário Dos Anjos Banze | Vice-Ministro  
Victor Domingos Canhamba Jr. | Secretário-Permanente

### **Direcção de Planificação e Políticas (DPP)**

Amílcar Pereira | Director Nacional

### **Equipa Técnica**

Aurélio Mate | Chefe do Departamento  
Rafael Achicala | Chefe de Metodologia e Formação  
Felisberto Fumo | Chefe de Processamento e Análise  
Fernando Camisa | Chefe das Operações de Campo  
Arlindo Mazivila | Técnico  
Horácio Matlombe | Técnico  
Francisco Zezela | Técnico  
Salvador Lampeão | Técnico  
Arlindo Miguel | Técnico  
António Jacinto da Graça | Técnico  
Luís Lopes | Técnico  
Luís Osvaldo | Técnico  
Manuel Doliz | Técnico  
Reinaldo Zezela | Técnico  
Carlos Creva | Técnico - INE  
Monasse Jorge | Técnico - INE  
Ângelo Intimane | Técnico - INE  
Delfina Cumbe | Técnica - INE

### **Revisão e Controle de Qualidade**

Júlio Costa, Aurélio Mate e Benedito Cunguara

Tiragem: 1.000 exemplares

© MADER, Moçambique | 2021

A reprodução de quaisquer páginas deste IAI 2020 é autorizada, excepto para fins comerciais, desde que mencionado o MADER como autor, título da publicação, ano de edição e referência.

# Sinais Convencionais

...	Dados não disponíveis à data da publicação
*	Dado rectificado
"	Estimativa
n	Resultado não apurado

## Abreviaturas

AE	Área de Enumeração
AF	Agregado Familiar
BAD	Banco Africano de Desenvolvimento
BD	Batata-doce
BM	Banco Mundial
CAP	Censo Agro-Pecuário
DNDP	Direcção Nacional de Desenvolvimento Pecuário
DNDAF	Direcção Nacional de Desenvolvimento da Agricultura Familiar
DPP	Direcção de Planificação e Políticas
DPAP	Direcção Provincial de Agricultura e Pescas
FAO	Fundo das Nações Unidas para Alimentação e Agricultura
FIDA	Fundo Internacional para o Desenvolvimento da Agricultura
IAM, IP	Instituto de Amêndoas de Moçambique, Instituição Pública
IIAM	Instituto de Investigação Agrária de Moçambique (ex. INIA)
INIA	Instituto Nacional de Investigação Agronómica
INE	Instituto Nacional de Estatística
MADER	Ministério da Agricultura e Desenvolvimento Rural
Nº	Número de unidades
%	Percentagem
MT	Metical
H	Sexo masculino
M	Sexo feminino
HM	Total ambos os sexos
ha	Hectar
l	Litro
t	Tonelada
Kg	Quilograma
Km	Quilómetro
Km2	Quilómetro quadrado
m	Metro
m2	Metro quadrado
m3	Metro cúbico
ONG	Organização Não Governamental
PME	Pequenas e Médias Explorações
GE	Grandes Explorações
PIB	Produto Interno Bruto
TIA	Trabalho de Inquérito Agrícola
UPA	Unidade Primária de Amostragem

## Mensagem

No âmbito do diálogo contínuo com os principais intervenientes do sector agrário, com destaque para os produtores e associações produtivas, o Governo tomou a decisão de fazer o Primeiro Inquérito Agrário Integrado, com referencial distrital, que se constitui em Marco Estatístico do sector agro-pecuário 2019-20.

Este processo envolveu 541 técnicos, entre especialistas, supervisores, controladores e inquiridores que palmilharam todo território nacional, no processo de recolha de amostras, cobrindo 141 distritos e cerca de 25 mil agregados familiares.

A concretização deste Inquérito Agrário Integrado - IAI, pela primeira vez com referencial distrital, é demonstrativo do caminho que pretendemos seguir. Um caminho de elaboração de políticas informadas com base em evidências científicas e experiências acumuladas ao longo dos anos.

Assim, consideramos que a concretização desta meta, orienta uma etapa crucial para a elaboração de estratégias e políticas, que irão orientar o sector da agricultura nos próximos anos por forma a conferir maior dinâmica, estabilidade e consistência.

Fazemos referência, à Lei da Agricultura, ao Plano Estratégico de Desenvolvimento Sector Agrário (PEDSA 2030) e ao Plano Nacional de Investimento do Sector Agrário (PNISA - 2025), incluindo os Planos anuais de produção e os programas do desenvolvimento.

Podemos constatar, que os principais programas e planos em vigor, nomeadamente o Plano Nacional de Produção (2020-2021) e o Programa SUSTENTA, na sua essência, vão ao encontro dos principais desafios diagnosticados pelo IAI.

Com a divulgação dos dados referentes ao IAI 2020, o Governo deu um passo na crescente solidez, transparência e credibilização da sua acção no sector da agricultura.

Estamos cientes de que o exercício de recolha de dados e informação estatística sobre o sector agrário constitui uma actividade árdua que requer empenho total e disciplina das pessoas nela envolvidas, em jeito de agradecimento, gostaríamos de fazer menção ao excelente trabalho dos nossos inquiridores e técnicos de campo por este resultado.

Estendemos os agradecimentos ao INE, pela harmoniosa relação e comunicação interinstitucional, bem como aos parceiros: Banco Mundial, FAO, IFAD e BAD, pelo seu suporte institucional, logístico e técnico para a realização do IAI 2020.

**Solidez. Transparência. Credibilidade!**



**Celso Ismael Correia**  
Ministro de Agricultura  
e Desenvolvimento Rural

# Índice

<b>1.</b>	<b>Sumário Executivo</b>	<b>9</b>
<b>2.</b>	<b>Introdução</b>	<b>10</b>
<b>3.</b>	<b>Notas Técnicas</b>	<b>11</b>
3.1.	População alvo	11
3.2.	Métodos de Amostragem	11
<b>4.</b>	<b>Classificação e Estrutura do Sector Agrário</b>	<b>12</b>
4.1.	Classificação de Explorações Agrícolas, Pecuárias e Agro-Pecuárias em Moçambique	12
<b>5.</b>	<b>Alguns Conceitos e Definições</b>	<b>13</b>
<b>6.</b>	<b>Estrutura do Sector Agro-Pecuário</b>	<b>17</b>
<b>7.</b>	<b>Características demográficas</b>	<b>19</b>
<b>8.</b>	<b>Uso de tecnologias de produção</b>	<b>21</b>
<b>9.</b>	<b>Actividades fora da Explorações Agro-Pecuárias</b>	<b>26</b>
<b>10.</b>	<b>Áreas cultivadas</b>	<b>30</b>
<b>11.</b>	<b>Produção de culturas alimentares básicas</b>	<b>36</b>
11.1	Produção de cereais	37
11.2	Produção de Leguminosas	49
11.3	Produção de Raízes e Tubérculos	57
<b>12.</b>	<b>Produção de culturas de rendimentos</b>	<b>60</b>
<b>13.</b>	<b>Fruteiras</b>	<b>63</b>
<b>14.</b>	<b>Amêndoas</b>	<b>65</b>
<b>15.</b>	<b>Produção nas grandes Explorações</b>	<b>67</b>
<b>16.</b>	<b>Pecuária</b>	<b>69</b>
<b>17.</b>	<b>Produção Global</b>	<b>77</b>
17.1	Produção Agrícola	78
17.2	Produção Pecuária	80

# Lista de Quadros



Quadro 1: Número de explorações entrevistadas e machambas medidas por província	18
Quadro 2: Número de explorações, por Província	18
Quadro 3: Características demográficas das pequenas e médias explorações	20
Quadro 4: Pequenas e médias explorações com acesso a serviços de extensão (%)	22
Quadro 5: Pequenas e médias explorações por actividades com acesso a serviços de extensão (% de homens)	22
Quadro 6: Pequenas e médias explorações por actividades com acesso a serviços de extensão (% de mulher)	23
Quadro 7: Acesso a preços e participação em associações (% de pequenas e médias explorações)	23
Quadro 8: Acesso a crédito (% de pequenas e médias explorações)	24
Quadro 9: Participação em grupos de poupanças (% de pequenas e médias explorações)	24
Quadro 10: Acesso a serviços financeiros (% de pequenas e médias explorações)	25
Quadro 11: Explorações cujos membros participaram em trabalho assalariado (% de pequenas e médias explorações)	27
Quadro 12: Explorações cujos membros participaram em actividades de extracção	28
Quadro 13: Explorações cujos membros participaram em actividades de conta própria (% de pequenas e médias explorações)	29
Quadro 14: Posse de machambas e da lei da terra (% de pequenas e médias explorações)	31
Quadro 15: Uso de tecnologias melhoradas (% de pequenas e médias explorações)	31
Quadro 16: Nº de pequenas e médias explorações segundo a área cultivada	32
Quadro 17: Áreas média (ha) por agregado familiar (pequenas e médias explorações)	32
Quadro 18: Área cultivada (ha) por cultura (pequenas e médias explorações)	33
Quadro 19: Área cultivada (ha) de culturas alimentares básicas (pequenas e médias explorações)	33
Quadro 20: Área cultivada (ha) de feijões (pequenas e médias explorações)	34
Quadro 21: Área cultivada (ha) de raízes e tubérculos (pequenas e médias explorações)	34
Quadro 22: Acesso a terra (% de pequenas e médias explorações)	35
Quadro 23: Distribuição (%) de culturas de cereais (pequenas e médias explorações)	38
Quadro 24: Uso de semente certificada (%) nas culturas de cereais (pequenas e médias explorações)	38
Quadro 25: Produção (t) de cereais (pequenas e médias explorações)	39
Quadro 26: Produção (t) de milho por distrito (pequenas e médias explorações)	40
Quadro 27: Produção (t) de arroz por distrito (pequenas e médias explorações)	43
Quadro 28: Evolução da produção (t) de milho (pequenas e médias explorações)	45
Quadro 29: Evolução da produção de arroz (pequenas e médias explorações)	46
Quadro 30: Produtores (%) que venderam cereais (pequenas e médias explorações)	46
Quadro 31: Perdas (%) de pós-colheita nos cereais (pequenas e médias explorações)	47
Quadro 32: Quantidade (t) vendida de cereais (pequenas e médias explorações)	47
Quadro 33: Produtividade média (kg/ha) de cereais (pequenas e médias explorações)	48
Quadro 34: % de Explorações que produziram feijões (pequenas e médias explorações)	50
Quadro 35: Produção (t) de feijões (pequenas e médias explorações)	50
Quadro 36: Produção (t) de feijão boer por distrito (pequenas e médias explorações)	51
Quadro 37: Evolução da produção (t) de feijões (pequenas e médias explorações)	53
Quadro 38: Produtores (%) que venderam feijões (pequenas e médias explorações)	53
Quadro 39: Perdas (%) de pós-colheita de feijões (pequenas e médias explorações)	53
Quadro 40: Quantidade (t) vendida de feijões (pequenas e médias explorações)	54
Quadro 41: Produtividade média dos feijões, pequenas e médias explorações (kg/ha)	54
Quadro 42: % de Explorações que produziram amendoim (pequenas e médias explorações)	55
Quadro 43: Produção (t) de amendoim (pequenas e médias explorações)	55

Quadro 44: Produtores (%) que venderam Amendoim (pequenas e médias explorações)	55
Quadro 45: % de perdas pós-colheita de amendoim (pequenas e médias explorações)	56
Quadro 46: Quantidade (t) vendida de amendoim (pequenas e médias explorações)	56
Quadro 47: Produtividade média (kg/ha) de amendoim (pequenas e médias explorações)	56
Quadro 48: % de Explorações que produziram raízes e tubérculos (pequenas e médias explorações)	58
Quadro 49: Produtores (%) que compraram estacas ou ramas (pequenas e médias explorações)	58
Quadro 50: Produção (t) de raízes e tubérculos (pequenas e médias explorações)	59
Quadro 51: Produtores (%) que venderam raízes e tubérculos (pequenas e médias explorações)	59
Quadro 52: Explorações (%) que produziram culturas de rendimento (pequenas e médias explorações)	61
Quadro 53: Área (ha) de culturas de rendimento (pequenas e médias explorações)	61
Quadro 54: Produção (t) de culturas de rendimento	61
Quadro 55: Produção (t) de Soja por distrito (pequenas e médias explorações)	62
Quadro 56: Produção e exportação de frutas	64
Quadro 57: Produção e Comercialização de Amêndoas (t)	66
Quadro 58: Produção (t) e exportação de grandes explorações	68
Quadro 59: Efectivo do gado bovino (cabeças), 2020	70
Quadro 60: Distribuição do gado bovino por distrito (cabeças), 2020 (cabeças), 2020.	71
Quadro 61: Efectivo pecuário de pequenas espécies	76
Quadro 62: Produção global - Agrícola	79
Quadro 63: Produção global - Pecuária	81



# INQUÉRITO AGRÁRIO INTEGRADO 2020



# 1. Sumário Executivo

O crescimento agrícola em Moçambique é uma fonte essencial para promover o crescimento económico do País em geral e das famílias rurais em particular.

O Programa do Governo para o Sector Agrário, em harmonia com a política económica do País, orienta-se para o alcance de grandes objectivos estratégicos, nomeadamente: (1) Segurança Alimentar; (2) Aumento do Rendimento Familiar; (3) Criação de Emprego/Inclusão Social e (4) Aumento da Produção e Produtividade.

Este documento ilustra, de forma simples e clara, a situação e a dinâmica da agricultura em Moçambique durante o ano de 2020.

O Inquérito Agrário Integrado (IAI 2020), indica que existem no país cerca de 4.3 milhões de explorações agro-pecuárias, das quais 4.167.702 (97.8%) são pequenas, 93.183 (2%) são médias, e 873 (<1%) são grandes explorações.

Do total de cerca de **4.3** milhões de explorações (Pequenas e Médias), cerca de 6.9% receberam informação ou conselho técnico de extensão, 39.9% tiveram acesso à informação sobre preços e 0.6% acesso à crédito.

A área cultivada foi de cerca de 5.5 milhões de hectares, onde 5.5% das explorações utilizaram pesticidas nos seus campos, 8.8% usaram estrume, 7.8% utilizaram fertilizantes químicos e 9.1% usou a rega.

As principais culturas em diversas explorações são o Milho, Arroz, Mapira, Amendoim Pequeno, Feijão Nhemba, Feijão Boer, Mandioca, Algodão e Cana-de-açúcar. Grande parte das explorações cultivam Milho (**83.8%**), **23.6%** Amendoim Pequeno, **18.3%** Mapira, **12.8%** Arroz e **3.8%** Mexoeira.

O IAI 2020, realizado pela primeira vez com referencial distrital, é um Marco Estatístico e principal fonte de dados do sector agro-pecuário, assim como marco amostral, pois fornece dados fiáveis desagregados até ao nível Distrital, para apoiar o processo de planificação e tomada de decisão a todos níveis, baseadas em evidências científicas.

## 2. Introdução

O presente Marco Estatístico contém informação que resulta de dados recolhidos no âmbito do Inquérito Agrário Integrado (IAI 2020).

Esta Informação é maioritariamente recolhida nas Pequenas e Médias Explorações que representam cerca de 99% do total das Explorações. Entretanto, as culturas que têm maior expressão nas Grandes Explorações são: Arroz, Cana-de-açúcar, Macadâmia, Banana e efectivo pecuário para a espécie bovina.

De realçar que este Marco Estatístico, contém nas suas secções informação sobre: (i) a classificação das explorações; (ii) a estrutura do sector agrário; (iii) algumas características sócio-demográficas dos agricultores; (iv) acesso aos serviços de extensão; (v) aos insumos; (vi) a área de produção e a respectiva venda de produtos agrícolas; (vii) e a produção pecuária, incluindo o acesso aos serviços veterinários.

Este inquérito contou com envolvimento activo dos técnicos do INE - Instituto Nacional de Estatística, na concepção da amostra, desenho do questionário, elaboração de mapas cartográficos das áreas de enumeração, supervisão do trabalho de campo, produção de ponderadores, análise dos dados, e a produção do relatório.

Contou também com a assistência técnica de especialistas da FAO-Roma em amostragem e Tecnologias de Informação e Comunicação.

No que diz respeito ao financiamento, para além dos fundos disponibilizados pelo Governo, o IAI 2020 contou com o apoio financeiro do Banco Mundial, IFAD e BAD.



### 3. Notas Técnicas

Em Moçambique, as estatísticas oficiais são produzidas pelo INE (Lei 6/97). À luz desta Lei, o INE pode delegar a alguns sectores a competência de produzir estatísticas oficiais. É deste modo que o Ministério da Agricultura e Desenvolvimento Rural (MADER) é o órgão delegado do INE, desde Agosto de 2001, para a produção de estatísticas oficiais do sector agrário.

Na prossecução deste mandato, o MADER, tem por missão realizar o IAI numa base anual. No entanto, desde 1993, devido a constrangimentos financeiros, o tamanho da amostra não tem sido suficientemente representativa para permitir a produção de estatísticas com precisão até ao nível do Distrito.

É neste contexto que o MADER realizou o IAI 2020, que é um Marco Estatístico e principal fonte de dados do sector agro-pecuário, assim como marco amostral, pois fornece dados fiáveis desagregados até ao nível Distrital, para apoiar o processo de planificação e tomada de decisão a todos níveis, baseadas em evidências científicas.

Em 2020, o IAI tinha como amostra 141 dos 161 Distritos predominantemente rurais, excluindo as 10 cidades capitais de Província (Lichinga, Pemba, Nam-pula, Quelimane, Tete, Chimoio, Beira, Inhambane, Xai-Xai e Matola) Cidade de Maputo (com 7 Distritos urbanos), 3 Distritos, na sua totalidade meramente urbanos (Ilha de Moçambique, Nacala e Maxixe), igualmente 8 Distritos da Província de Cabo Delgado não foram inclusos devido a situação de instabilidade política.

Este Inquérito permite fazer o diagnóstico do estágio actual do desenvolvimento do sector agro-pecuário e os seus resultados têm uma representatividade de nível Nacional, Provincial e Distrital.

O período de referência para o IAI 2020 referente a produção agrícola foi a campanha agrícola 2019/20 (Setembro de 2019 a Agosto de 2020) e para a produção pecuária foram os últimos 12 meses, em função da data de entrevista.

#### 3.1. População Alvo

A população alvo é composta por agregados familiares agrícolas e empresas agro-pecuárias no território nacional.

#### 3.2. Métodos de Amostragem

A base de amostragem para o Inquérito é o MSF (Master Sample Frame for Agricultural Survey) elaborado na base dos dados do Recenseamento Geral de População e Habitação (IV RGPH 2017), secção F-Agro-Pecuária.

No processo de selecção, foi usado o método de amostragem probabilístico e bi-etápico.

Na primeira etapa, são seleccionadas as Unidades Primárias de Amostragem (UPA's) ou Áreas de Enumeração (AE's), em cada distrito na base de proporcionalidade com o tamanho, onde este é n° de agregados familiares que praticam actividade agro-pecuária. A UPA/AE é a menor unidade administrativa,



geográfica ou de operacionalidade estatística que pode ser uma aldeia, uma povoação, um bairro ou um quarteirão.

Na segunda etapa, são seleccionados dentro da UPA/AE pré-seleccionada, após a listagem completa e com igual probabilidade de selecção, os agregados familiares classificados como Pequenas Explorações, para responderem ao Inquérito. Nas UPA's/AEs seleccionadas foram inquiridas todas as médias explorações. No que concerne as grandes explorações, foram inquiridas na sua totalidade.

A amostra é estratificada segundo a dimensão urbano/rural. Contudo, para melhorar o desenho da amostra, uma estratificação implícita por zonas agro-ecológicas foi realizada antes da selecção da amostra das unidades primárias de amostragem em cada estrato específico.

Os resultados do desempenho do sector agrário ao longo dos anos têm sido medidos através da actividade de recolha de dados estatísticos protagonizada pelos TIA's e IAI's.

## 4. Classificação e Estrutura do Sector Agrário

### 4.1. Classificação de Explorações Agrícolas, Pecuárias e Agro-Pecuárias

Uma exploração agrícola, pecuária ou agro-pecuária, é uma unidade económica independente na sua existência, baseada na produção de culturas (produção agrícola), criação de animais domésticos ou ambas as formas.

As explorações podem ser agrícolas quando se dedicam somente a produção de culturas; pecuárias quando se dedicam à criação de animais ou apresentam-se de forma combinada, isto é, produção de culturas e criação de animais. Para este caso a exploração é designada por exploração agro-pecuária.

Utilizando a Tabela abaixo, as explorações são classificadas como pequena, média ou grande, com base nos seguintes critérios:

Factores	Límite 1	Límite 2
Área cultivada não irrigada (ha)	10	50
Área cultivada irrigada, pomares em produção, plantações, Hortícolas, Floricultura (ha)	5	10
Número de cabeças de gado bovino	10	100
Número de caprinos/ovinos/suínos	50	500
Número de aves	5 000	20 000
Número de árvores (coqueiros, cajueiros e outras árvores de frutas novas ou em produção dispersa ou em pomares)	149	2 000



#### Classificação das explorações

- Pequena exploração: Se todos os factores forem menores que limite 1;
- Média exploração: Se um factor for maior ou igual a valores do limite 1 e menor que o limite 2;
- Grande exploração: Se um factor for maior ou igual a valores do limite 2.

**Nota 1:** *Área cultivada compreende a área com culturas anuais, permanentes, área em pousio parcial e com pastagens cultivadas, não incluindo área em pastagem natural.*

### 5. Alguns Conceitos e Definições

#### Área de enumeração (AE) ou UPA:

É uma unidade espacial cujos limites foram estabelecidos meramente para fins estatísticos, ou seja, são limites não oficiais. Para a sua criação usou-se como base o agrupamento de Agregados Familiares nos assentamentos humanos, tendo sido estabelecido que, para as áreas rurais o intervalo de 80 a 100 agregados e 100 a 150 agregados para as áreas urbanas;

#### Exploração agrícola, pecuária ou agro-pecuária

Definição de uma "Exploração agrícola, pecuária ou agro-pecuária", é uma unidade económica independente da sua existência, baseada na produção de culturas (produção agrícola), criação de animais domésticos ou ambas as formas. As explorações podem ser somente agrícolas (quando se dedicam somente à produção de culturas), pecuária (quando se dedicam somente à criação de animais) ou apresentarem-se de forma combinada

#### Agregado Familiar (AF)

É o conjunto de pessoas ligadas ou não por laços consanguíneos, vivendo normalmente sob o mesmo "tecto" e comendo da mesma "panela", em regime de comunhão de vida.

Com a expressão "sob o mesmo tecto" pretende-se dizer a mesma habitação ou o mesmo conjunto de habitações que se encontram no mesmo espaço habitacional e que pertencem ao AF;

A expressão "da mesma panela" entende-se cozinha comum e refeições em comum;

Os membros do agregado ausentes temporariamente (mas que participaram nos trabalhos da campanha 2019/2020), devem ser considerados como parte do mesmo.

#### Chefe do Agregado Familiar

É a pessoa, homem ou mulher, que tem responsabilidade pela gestão dos principais assuntos do AF e que no AF é reconhecida como responsável pelos outros membros.



**Trabalhador a tempo inteiro**

Consideram-se como tal, todos os indivíduos assalariados que trabalham em toda a campanha agrícola, de forma ininterrupta.

**Trabalhadores temporários**

São considerados trabalhadores temporários os indivíduos assalariados que praticam alguma actividade na exploração numa base contratual, num determinado período da campanha agrícola, em tempos relativamente curtos. Também são conhecidos por trabalhadores sazonais ou eventuais.

**Organização de Produtores**

É uma organização de camponeses ou produtores agrícolas ou agro-pecuários orientados para satisfação dos interesses comuns, ligados com a produção, processamento e comercialização de produtos agro-pecuários. A organização pode ser ou não registada legalmente.

**Crédito**

Refere-se ao empréstimo para fins agro-pecuários, dado a exploração (ao agregado familiar ou algum membro do agregado familiar) em dinheiro ou espécie, por um banco, entidade governamental, organização não-governamental (ONG) ou uma outra Organização vocacionada.

**Machamba/Parcela**

Entende-se por Machamba/parcela a superfície de terra separada de outras por fronteiras naturais (rios) ou artificiais (estradas, caminhos, sebes, demarcação com outras machambas, etc.) que se destina à produção agrícola.

**Título de propriedade**

Documento oficial, passado pelas estruturas competentes, que confere o direito de uso e aproveitamento de terra à pessoa(s) ou entidade(s) que assim o solicitarem para fins agro-pecuários.

**Pomar**

É uma parcela ou conjunto de parcelas com plantação ordenada de árvores de frutas em crescimento e/ou em produção. No âmbito do IAI, vamos considerar pomares como culturas permanentes.

**Campanha Agrícola**

É o período de actividade agrícola compreendido entre os meses de Setembro de um ano à Agosto do ano seguinte.

**Primeira Época**

Refere-se ao período de tempo que vai desde a preparação da terra para o cultivo das culturas cuja sementeira se faz após a queda das primeiras chuvas (início da estação chuvosa). Está época corresponde ao período chuvoso e quente, geralmente entre Setembro à Março

**Segunda Época**



Refere-se ao período de tempo que vai desde a preparação da terra para o cultivo das culturas cuja sementeira se faz após o cultivo da 1ª época até a colheita das mesmas. Está época corresponde ao período fresco geralmente entre Março à Agosto.

#### **Área cultivada**

Área lavrada ou que tenha recebido qualquer outro tipo de preparo da terra na campanha em causa, podendo ou não ter culturas anuais ou permanentes e pousio em tempo limitado (pousio parcial);

#### **Zona Alta**

É aquela que se localiza longe de correntes de água, bacias, vales, lagos, lagoas e onde se pratica culturas de sequeiro menos exigentes à água, tais como mapira, mexoeira, milho e entre outras.

#### **Zona Baixa**

Geralmente situada perto dos rios, vales, lagos, ou com nível do lençol freático e de humidade alta, e onde se pratica culturas exigentes à água, por exemplo: hortícolas, bananeira, arroz entre outras.

#### **Terras em Pousio**

São terras que no período de referência tenham pelo menos um ano sem terem sido cultivadas e são consideradas como tal por um período até 5 anos.

#### **Pousio Parcial**

É uma parte da área total da machamba que no período de referência (campanha agrícola 2019-2020) ainda não sofreu nenhum preparo (Lavoura) ou sem nenhuma cultura.

#### **Culturas anuais**

Culturas que ocupam o terreno, normalmente por um período não superior a uma campanha agrícola.

#### **Culturas permanentes**

São culturas de longo ciclo vegetativo, que permitem colheitas sucessivas, sem necessidade de novo plantio, como por exemplo: Mangueira, larajeira, abacateiro.

#### **Culturas Alimentares Básicas**

São as culturas mais utilizadas para alimentação humana. Exemplo: milho, arroz, mapira, mexoeira.

#### **Culturas de rendimento**

Para o propósito do IAI consideram-se culturas de rendimento aquelas destinadas à venda e, como regra, passam pelo processamento industrial ou como destino a exportação (chá, algodão, cana de açúcar, copra, Macadâmia, gergelim).



**Semente Certificada**

Normalmente vem em embalagens, com rótulo de identificação e pode ser adquirida em loja, mercado, feira ou fornecida pelos serviços de Agricultura, ONG's ou outras instituições.

**Hortícolas**

Para o propósito do IAI consideram-se hortícolas todas as culturas de venda em fresco, geralmente cultivadas na estação seca e fria (temperaturas relativamente baixas), tais como tomate, couve, alface, cebola, nabo, repolho, entre outras.

**Fertilizante ou Adubo**

São matérias orgânicas ou inorgânicas destinadas a manutenção ou aumento da fertilidade do solo e rendimento das culturas

**Fertilizante ou Adubo Químico**

São matérias inorgânicas ou químicas de produção industrial destinadas a manutenção ou aumento da fertilidade do solo e rendimento das culturas.

**Fertilizante/Adubo orgânico**

São matérias orgânicas de origem animal ou vegetal que quando incorporados no solo melhoram a sua estrutura, mantendo ou aumentando a fertilidade do mesmo, contribuindo para o aumento do rendimento das culturas.

**Pesticida**

São produtos químicos, também conhecidos por fito-fármacos, que são destinados para o combate de ervas daninhas, pragas, doenças, bem como agentes patogénicos (bactérias e fungos ou seus transportadores, tais como insectos, ratos, etc.).

**Fomento Pecuário**

É a actividade especialmente orientada para o repovoamento pecuário, praticada pelo Governo, ONG's ou Sector privado com vista ao aumento dos efectivos animais.

**Assistência técnica veterinária**

Entende-se por assistência técnica veterinária, ao conjunto de cuidados prestados por um técnico de pecuária ou veterinário (de qualquer nível) público, privado ou ONG's com vista a manter a sanidade animal, por medidas profiláticas e/ou curativas

**Vacinas**

É um produto biológico utilizado para prevenção de doenças através de desenvolvimento de imunidade do organismo contra uma determinada doença

**Meios mecanizados**

No âmbito do IAI, entende-se por meios mecanizados todos aqueles que funcionam com motores de combustão interna ou com ajuda destes, tais como tractores, moto bombas, eletrobombas, charruas, entre outras.

**Quadro 1: Número de explorações entrevistadas e machambas medidas por província**

# 6. ESTRUTURA DO SECTOR AGRO-PECUÁRIO

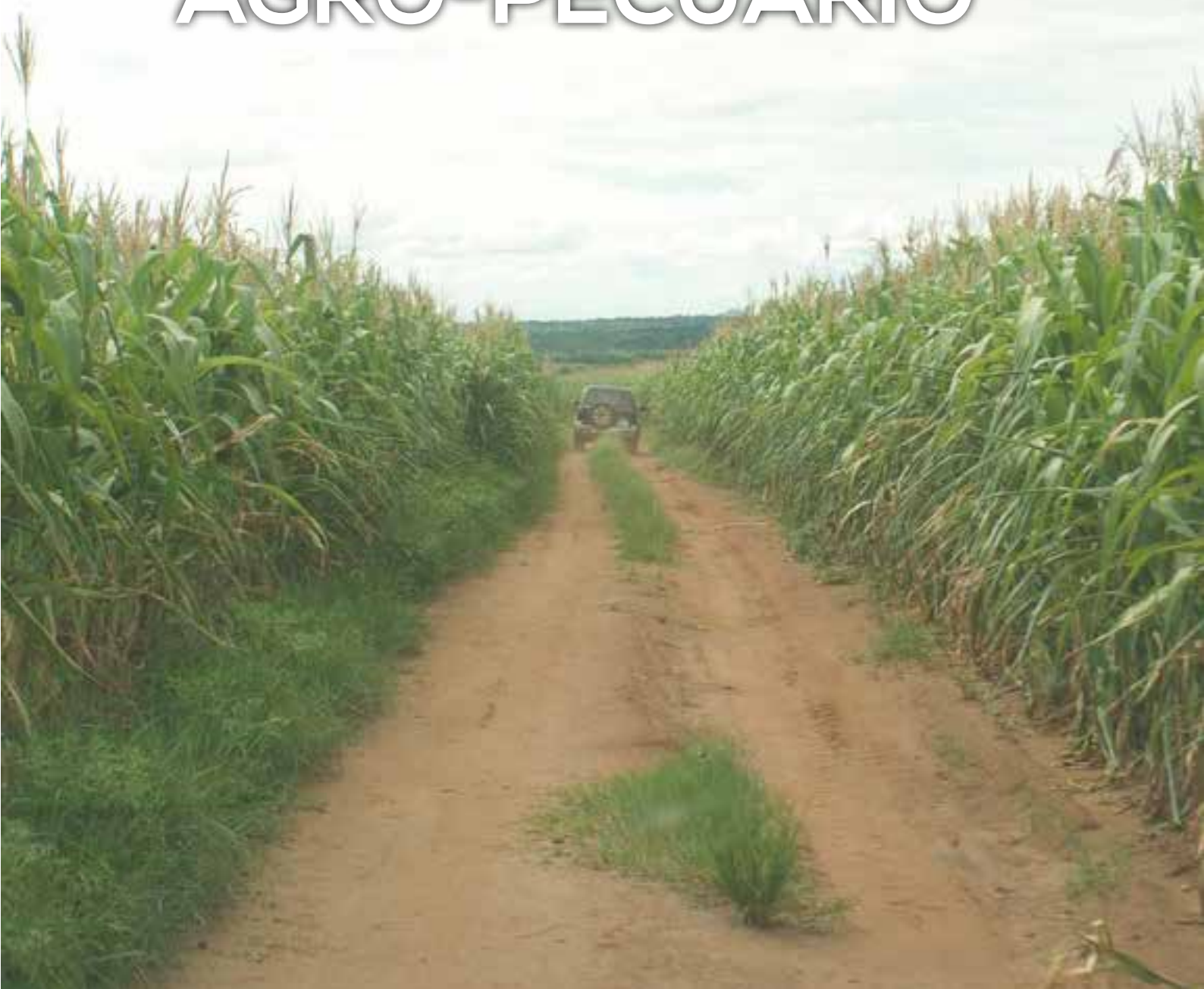

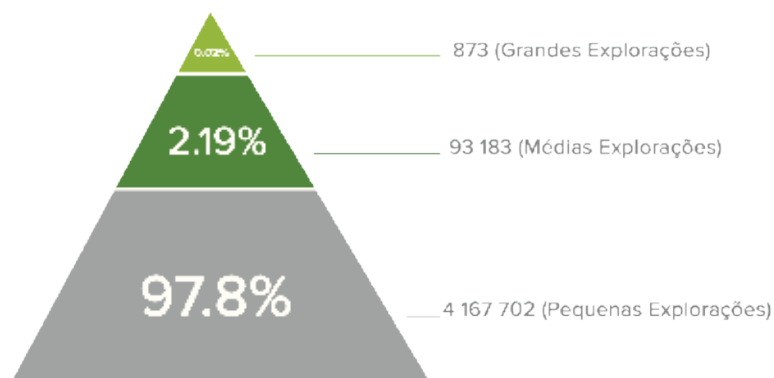

**Quadro 1: Número de explorações entrevistadas e machambas medidas por província**

Província	Tipo de exploração		Total	Explorações com medição de machamba
	Pequena	Média		
Niassa	1,837	87	1,924	669
Cabo Delgado	718	41	759	267
Nampula	2,617	281	2,898	960
Zambézia	3,241	188	3,429	1,105
Tete	2,044	801	2,845	725
Manica	1,301	492	1,793	471
Sofala	1,190	176	1,366	421
Inhambane	2,464	992	3,456	845
Gaza	1,559	973	2,532	495
Maputo Província	2,191	550	2,741	660
<b>Nacional</b>	<b>19,162</b>	<b>4,581</b>	<b>23,743</b>	<b>6,618</b>

Fonte: MADER/DPP, Inquérito Agrário Integrado, IAI 2020

**Quadro 2: Número de explorações, por Província**

Província	Pequenas		Médias		Grandes		Total	
	N	%	N	%	N	%	N	%
Niassa	156 212	99,00	1 561	0,99	21	0,01	157 794	100
Cabo Delgado	320 644	99,37	2 030	0,63	15	0,00	322 689	100
Nampula	749 406	98,73	9 571	1,26	49	0,01	759 026	100
Zambézia	822 346	99,22	6 430	0,78	16	0,00	828 792	100
Tete	595 176	96,75	19 958	3,24	42	0,01	615 176	100
Manica	241 305	94,97	12 768	5,02	21	0,01	254 094	100
Sofala	463 587	97,92	9 744	2,06	80	0,02	473 411	100
Inhambane	192 083	95,36	9 288	4,61	57	0,03	201 428	100
Gaza	348 878	95,43	16 461	4,50	254	0,07	365 593	100
Maputo Província	278 065	97,99	5 372	1,89	318	0,11	283 755	100
<b>Nacional</b>	<b>4 167 702</b>	<b>97,79</b>	<b>93 183</b>	<b>2,19</b>	<b>873</b>	<b>0,02</b>	<b>4 261 758</b>	<b>100</b>

Fonte: MADER/DPP, Inquérito Agrário Integrado, IAI 2020





# 7. CARACTERÍSTICAS DEMOGRÁFICAS



**Quadro 3: Características demográficas das pequenas e médias explorações**

Província	Percentagem de agregados familiares chefiados por homem	Idade média do chefe do agregado familiar	Nível de escolaridade média em anos completos	Percentagem de agregados familiares cujo chefe tem formação agrária
Niassa	64.7	39.9	4.0	1.4
Cabo Delgado	59.4	39.4	4.1	2.6
Nampula	70.8	40.3	3.7	3.0
Zambézia	60.5	39.0	3.9	1.6
Tete	71.7	41.1	4.8	2.2
Manica	73.1	44.9	4.5	2.3
Sofala	66.5	43.0	4.9	3.7
Inhambane	64.5	49.8	3.6	1.8
Gaza	57.8	48.3	3.7	1.0
Maputo Província	61.9	46.6	6.2	1.1
<b>Nacional</b>	<b>65.5</b>	<b>42.1</b>	<b>4.3</b>	<b>2.2</b>

Fonte: MADER/DPP, Inquérito Agrário Integrado, IAI 2020





# 8. USO DE TECNOLOGIAS DE PRODUÇÃO





**Quadro 4: Pequenas e médias explorações com acesso a serviços de extensão (%)**

Província	Recebeu visitas de extensão (%)	Aplica os conselhos recebidos (%)	Número total de homens que recebeu visitas de extensão	Número total de mulheres que recebeu visitas de extensão
Niassa	6.1	91.1	9,874	6,989
Cabo Delgado	6.2	85.8	18,584	12,793
Nampula	4.4	85.7	30,532	17,384
Zambézia	3.6	79.8	23,351	18,804
Tete	6.2	88.5	36,045	19,671
Manica	7.8	80.9	18,597	16,593
Sofala	23.9	89.1	88,877	90,768
Inhambane	3.3	79	5,257	4,692
Gaza	4.8	89	8,316	18,159
Maputo Província	2.4	83.4	4,573	6,144
<b>Nacional</b>	<b>6.9</b>	<b>86.6</b>	<b>244,006</b>	<b>211,997</b>

Fonte: MADER/DPP, Inquérito Agrário Integrado, IAI 2020

**Quadro 5: Pequenas e médias explorações por actividades com acesso a serviços de extensão (% de homens)**

	Agricultura	Hortícolas	Pecuária	Processamento de produtos	Mercados/comercialização	Outro
Niassa	54.5	10.5	8.1	1.8	18.0	3.5
Cabo Delgado	44.0	16.3	8.4	0.4	18.0	8.6
Nampula	41.5	13.8	11.2	9.5	16.4	6.5
Zambézia	54.2	10.2	16.0	3.0	5.2	6.4
Tete	43.7	17.9	6.6	3.1	21.0	5.0
Manica	45.0	9.5	21.2	0.7	5.7	17.0
Sofala	50.7	9.7	23.7	1.7	3.3	10.0
Inhambane	52.6	18.3	13.0	4.6	1.5	7.0
Gaza	52.4	17.7	23.9	0.6	0.6	1.6
Maputo Província	38.5	15.9	26.2	2.5	7.2	6.3
<b>Nacional</b>	<b>47.5</b>	<b>12.8</b>	<b>16.3</b>	<b>3.1</b>	<b>10.1</b>	<b>8.2</b>

Fonte: MADER/DPP, Inquérito Agrário Integrado, IAI 2020



**Quadro 6: Pequenas e médias explorações por actividades com acesso a serviços de extensão (% de mulher)**

	Agricultura	Hortícolas	Pecuária	Processamento de produtos	Mercados/comercialização	Outro
Niassa	53.4	13.9	8.6	0.5	19.9	3.1
Cabo Delgado	38.0	17.2	11.8	2.1	19.0	9.0
Nampula	51.1	7.7	10.0	7.3	11.6	10.5
Zambézia	44.9	12.5	15.8	3.2	4.1	7.7
Tete	57.2	10.6	12.3	4.8	11.7	2.6
Manica	47.0	7.4	20.7	2.0	5.2	15.5
Sofala	50.1	13.2	22.8	1.2	3.6	8.1
Inhambane	52.8	15.6	7.6	1.6	2.0	16.4
Gaza	52.5	22.6	14.5	0.4	0.4	8.3
Maputo Provincia	48.5	21.1	17.4	2.8	0.0	6.5
<b>Nacional</b>	<b>49.5</b>	<b>13.2</b>	<b>17.7</b>	<b>2.3</b>	<b>6.4</b>	<b>8.4</b>

Fonte: MADER/DPP, Inquérito Agrário Integrado, IAI 2020

**Quadro 7: Acesso a preços e participação em associações (% de pequenas e médias explorações)**

Provincia	Recebeu informação de preços (%)	Pertence a alguma associação (%)	Tipo de associação (%)			
			Associação de produtores agrícolas	Cooperativa	Empresa privada	Escola na machamba do produtor (EMP)
Niassa	48.6	2.5	52.5	0.9	36.1	10.4
Cabo Delgado	55.3	1.8	93.8	0.0	6.2	0.0
Nampula	46.6	2.0	63.7	0.1	29.3	6.9
Zambézia	37.7	1.7	78.7	11.5	3.9	5.9
Tete	46.7	4.0	80.9	1.5	3.1	14.5
Manica	62.7	8.2	87.2	0.5	3.8	8.6
Sofala	37.4	8.2	73.2	9.2	9.3	8.3
Inhambane	16.2	1.7	60.3	37.9	1.8	0.0
Gaza	17.0	3.9	74.9	12.0	13.0	0.1
Maputo Provincia	21.5	3.1	82.0	9.1	7.9	1.0
<b>Nacional</b>	<b>39.9</b>	<b>3.5</b>	<b>76.6</b>	<b>6.3</b>	<b>9.7</b>	<b>7.4</b>

Fonte: MADER/DPP, Inquérito Agrário Integrado, IAI 2020

**Quadro 8: Acesso a crédito (% de pequenas e médias explorações)**

Província	Recebeu empréstimo/ crédito para fim agropecuário (%)	Número de pessoas que recebeu crédito agropecuário (N)			
		Homens adultos	Mulheres adultas	Homens jovens (18-35 anos)	Mulheres jovens (18-35 anos)
Niassa	1.2	1,770	72	826	50
Cabo Delgado	0.6	1,886	92	294	0
Nampula	0.4	2,493	621	615	121
Zambézia	0.6	4,433	899	1,899	302
Tete	0.8	4,506	345	3,190	345
Manica	1.2	2,021	1,103	287	95
Sofala	0.4	384	1,504	0	755
Inhambane	0.1	42	69	0	0
Gaza	0.3	941	216	177	177
Maputo Província	0.4	465	661	0	0
<b>Nacional</b>	<b>0.6</b>	<b>18,941</b>	<b>5,582</b>	<b>7,287</b>	<b>1,845</b>

Fonte: MADER/DPP, Inquérito Agrário Integrado, IAI 2020

**Quadro 9: Participação em grupos de poupanças (% de pequenas e médias explorações)**

Província	Pertence a algum grupo de poupança ou crédito (%)	Número de pessoas que pertencem ao grupo de poupança	
		Homens	Mulheres
Niassa	3.8	3,510	3,735
Cabo Delgado	3.3	5,338	6,099
Nampula	12.5	50,616	76,187
Zambézia	4.5	20,705	30,794
Tete	2.2	7,424	6,533
Manica	13.2	13,335	29,780
Sofala	16.6	29,646	64,853
Inhambane	4.5	4,366	6,936
Gaza	18.8	16,417	77,643
Maputo Província	9.9	9,228	23,566
<b>Nacional</b>	<b>8.9</b>	<b>160,585</b>	<b>326,126</b>

Fonte: MADER/DPP, Inquérito Agrário Integrado, IAI 2020

Quadro 10: Acesso a serviços financeiros (% de pequenas e médias explorações)

Província	Possui conta bancária (%)	Possui M-Pesa (%)	Possui E-mola (%)	Possui M-kesh (%)	Usa conta movel (%)
Niassa	11.3	16.0	3.2	0.2	3.1
Cabo Delgado	13.3	30.7	1.8	0.3	2.5
Nampula	7.0	18.5	3.5	0.0	2.1
Zambézia	5.9	17.9	2.1	0.1	2.7
Tete	7.8	21.0	1.9	0.3	1.7
Manica	17.2	32.6	4.6	0.3	2.6
Sofala	23.2	55.3	3.7	0.2	4.3
Inhambane	24.8	54.2	3.2	0.4	5.6
Gaza	20.7	52.1	4.2	0.4	4.3
Maputo Província	57.0	82.2	2.8	0.5	18.6
Nacional	15.0	32.9	2.9	0.2	3.8

Fonte: MADER/DPP, Inquérito Agrário Integrado, IAI 2020





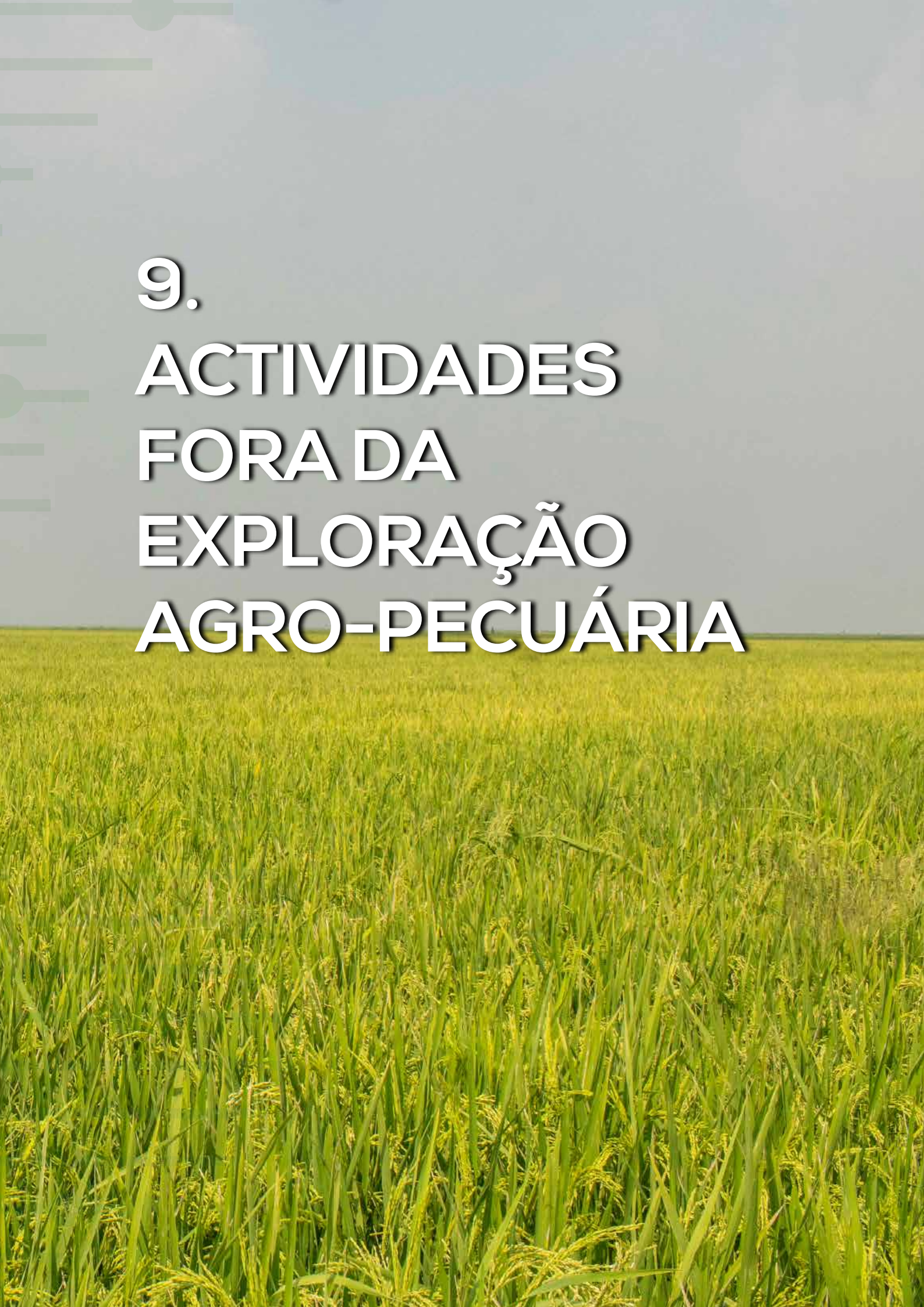

**9.**  
**ACTIVIDADES**  
**FORA DA**  
**EXPLORAÇÃO**  
**AGRO-PECUÁRIA**

**Quadro 11: Explorações cujos membros participaram em trabalho assalariado  
(% de pequenas e médias explorações)**

Provincia	Trabalho agro-pecuário	Trabalho fora do país	Funcionário público	Trabalhador Mecânico ou de Construção	Gestor, Contabilista, Secretária
Niassa	21.6	1.0	3.7	3.4	0.3
Cabo Delgado	6.7	0.6	5.2	3.0	0.1
Nampula	15.6	0.1	4.9	4.4	1.1
Zambézia	25.4	0.6	3.4	2.7	0.3
Tete	17.4	0.3	2.3	1.5	0.6
Manica	18.5	6.2	5.0	5.0	0.5
Sofala	23.3	1.3	6.6	3.0	0.3
Inhambane	8.2	10.1	6.1	7.2	0.3
Gaza	12.5	26.0	4.8	6.5	0.6
Maputo Provincia	8.9	6.3	10.5	9.5	3.8
<b>Nacional</b>	<b>17.3</b>	<b>3.8</b>	<b>4.8</b>	<b>4.0</b>	<b>0.7</b>

Provincia	Trabalhador doméstico	Trabalhador Florestal/Faunístico	Mineiro	Motorista	Outra mão-de-obra especializada	Outro tipo de trabalho remunerado
Niassa	2.0	0.9	1.0	0.4	5.7	18.6
Cabo Delgado	1.2	0.3	3.1	1.5	5.1	12.1
Nampula	2.1	0.1	2.8	1.4	6.8	19.6
Zambézia	3.9	0.3	0.9	0.4	5.5	19.9
Tete	0.5	0.0	1.0	1.7	2.1	7.9
Manica	1.9	1.9	3.5	1.9	5.4	16.4
Sofala	1.6	0.7	0.4	1.2	3.8	20.2
Inhambane	5.4	0.3	2.1	4.2	4.1	18.4
Gaza	4.5	0.2	1.6	1.7	3.5	15.1
Maputo Provincia	10.2	0.2	0.5	4.8	13.4	30.4
<b>Nacional</b>	<b>2.9</b>	<b>0.4</b>	<b>1.6</b>	<b>1.6</b>	<b>5.3</b>	<b>17.4</b>

Fonte: MADER/DPP, Inquérito Agrário Integrado, IAI 2020

**Quadro 12: Explorações cujos membros participaram em actividades de extracção**

Provincia	Corte/Apanha de lenha	Produção de carvão	Corte de capim, caniço, fohas de coqueiro/palmeira	Corte de estacas, lacialaca	Caça	Pesca
Niassa	7.9	7.0	4.2	2.1	1.0	5.3
Cabo Delgado	5.2	12.2	11.4	5.4	0.9	2.6
Nampula	5.5	11.1	7.6	2.8	1.2	8.8
Zambézia	4.1	7.2	2.4	1.4	1.0	4.7
Tete	4.9	5.2	1.8	1.7	0.3	4.7
Manica	4.1	9.0	1.6	1.3	0.4	1.2
Sofala	6.6	9.2	2.6	3.8	0.4	6.9
Inhambane	3.9	5.6	2.2	3.0	0.6	3.5
Gaza	3.2	2.5	3.1	0.3	0.1	2.2
Maputo Provincia	4.7	5.2	0.4	0.6	0.1	3.1
<b>Nacional</b>	<b>4.9</b>	<b>7.7</b>	<b>3.9</b>	<b>2.2</b>	<b>0.7</b>	<b>5.0</b>

Provincia	Fabrico de esteiras, peneiras, cestos, chapéus	Recolha de cogumelos	Produção de olaria	Recolha de mel, plantas, frutos silvestres	Produção de madeira	Captura de pássaros, répteis, ovos de animais bravios
Niassa	4.2	2.4	1.8	1.1	0.8	0.3
Cabo Delgado	8.3	1.6	0.8	0.8	4.9	1.2
Nampula	8.4	1.9	0.7	0.4	1.4	0.7
Zambézia	4.1	1.9	0.8	0.5	1.7	0.8
Tete	10.7	0.1	1.3	0.8	1.2	0.1
Manica	4.4	0.3	0.3	0.8	0.7	0.1
Sofala	5.0	0.4	0.4	1.8	0.1	0.5
Inhambane	4.2	0.5	0.7	0.6	0.8	0.2
Gaza	2.1	0.3	0.3	0.2	0.1	0.1
Maputo Provincia	1.8	0.4	0.4	0.2	0.4	0.2
<b>Nacional</b>	<b>6.0</b>	<b>1.1</b>	<b>0.7</b>	<b>0.7</b>	<b>1.3</b>	<b>0.5</b>

Fonte: MADER/DPP, Inquérito Agrário Integrado, IAI 2020

**Quadro 13: Explorações cujos membros participaram em actividades de conta própria (% de pequenas e médias explorações)**

Provincia	Fabrico e venda de bebidas caseiras	Compra e venda de bebidas	Compra e venda de produtos alimentares	Compra e venda de produtos não alimentares	Compra e venda de peixe	Compra e venda de animais de grande porte e sub-produtos pecuarios	Compra e venda de animais de porte médio e sub-produtos pecuarios
Niassa	4.4	2.4	8.0	5.0	5.1	0.0	0.4
Cabo Delgado	12.3	5.0	8.8	4.0	2.7	0.0	1.0
Nampula	7.7	3.9	9.7	4.7	4.5	0.7	0.6
Zambézia	6.3	3.3	7.8	4.2	5.6	0.4	0.5
Tete	7.1	3.6	5.1	4.6	3.6	0.2	1.5
Manica	5.5	2.4	12.5	6.2	1.1	0.1	0.2
Sofala	6.3	5.1	17.0	5.0	4.8	0.1	0.7
Inhambane	6.6	1.8	5.9	3.1	1.1	0.2	0.3
Gaza	3.1	1.6	6.8	3.6	1.5	0.3	0.1
Maputo Provincia	3.2	3.0	13.0	7.7	3.3	0.2	0.3
<b>Nacional</b>	<b>6.6</b>	<b>3.4</b>	<b>9.3</b>	<b>4.7</b>	<b>3.8</b>	<b>0.3</b>	<b>0.6</b>

Provincia	Compra e venda de animais de pequeno porte e sub-produtos pecuarios	Compra e venda de produtos florestais não madeireiros	Artesanato/ ourives/ carpintaria ou marceneiro	Alfaiate/ modista	Reparação de rádios, bicicletas	Produção de blocos, tijolos, ferreiro, pedreiro, olaria	Operação de moageira ou agro-processamento
Niassa	0.6	2.1	0.9	2.1	5.8	5.9	3.6
Cabo Delgado	1.1	0.2	0.7	0.6	1.8	2.7	0.3
Nampula	0.3	0.4	0.4	1.4	2.7	5.1	0.7
Zambézia	0.7	0.4	1.1	1.4	2.6	2.5	2.6
Tete	0.4	1.0	0.5	1.4	1.0	5.7	1.0
Manica	0.4	0.4	0.7	0.9	2.0	6.0	0.8
Sofala	1.4	0.2	0.5	1.1	1.4	3.5	10.2
Inhambane	0.2	0.3	0.7	0.6	1.7	1.4	0.2
Gaza	0.2	0.0	0.2	0.3	0.3	3.4	0.2
Maputo Provincia	1.5	0.1	0.2	0.6	0.6	4.1	0.1
<b>Nacional</b>	<b>0.7</b>	<b>0.5</b>	<b>0.6</b>	<b>1.1</b>	<b>1.9</b>	<b>4.0</b>	<b>2.1</b>



An aerial photograph of a lush green agricultural field, showing neat rows of young plants. The plants are densely packed and vibrant green, with dark brown soil visible between the rows. The overall scene is a well-maintained and productive farming area.

# 10. ÁREAS CULTIVADAS



**Quadro 14: Posse\* de machambas e da lei da terra (% de pequenas e médias explorações)**

Provincia	Tem machambas cultivadas, pomares/plantações (%)	Algum membro homem deste AF tem conhecimento da Lei da Terra (%)	Algum membro mulher deste AF tem conhecimento da Lei da Terra (%)
Niassa	98.2	11.2	9.2
Cabo Delgado	97.5	21.3	15.9
Nampula	97.1	11.1	8.0
Zambézia	94.9	8.8	6.8
Tete	97.8	9.1	6.9
Manica	96.4	12.5	8.3
Sofala	96.9	21.9	15.9
Inhambane	91.6	11.5	13.2
Gaza	93.0	13.8	15.3
Maputo Provincia	77.1	31.5	31.3
<b>Nacional</b>	<b>95.0</b>	<b>13.7</b>	<b>11.2</b>

Fonte: MADER/DPP, Inquérito Agrário Integrado, IAI 2020  
\* Posse não implica necessariamente a existência de DÚAT.

**Quadro 15: Uso de tecnologias melhoradas (% de pequenas e médias explorações)**

Provincia	Usou rega (%)	Utilizou fertilizantes químicos (%)	Utilizou pesticidas (%)	Utilizou herbicidas (%)	Utilizou estrume (%)
Niassa	2.9	7.6	6.7	2.0	4.1
Cabo Delgado	7.1	7.9	13.7	5.2	6.2
Nampula	4.8	3.9	5.6	1.9	3.5
Zambézia	2.1	1.7	1.5	0.2	10.9
Tete	14.8	29.4	9.6	1.6	14.2
Manica	10.5	3.7	1.8	0.9	5.4
Sofala	6.2	1.9	4.5	2.2	5.2
Inhambane	6.3	3.8	2.7	1.6	10.1
Gaza	24.9	6.3	3.9	2.2	14.4
Maputo Provincia	25.2	7.1	6.4	3.5	13.6
<b>Nacional</b>	<b>9.1</b>	<b>7.8</b>	<b>5.5</b>	<b>1.8</b>	<b>8.8</b>

Fonte: MADER/DPP, Inquérito Agrário Integrado, IAI 2020

**Quadro 16: N° de pequenas e médias explorações segundo a área cultivada**

Provincia	< 0,5 ha	0,5-1 ha	1-2 ha	2-5 ha	5-9 ha	> 9 ha	Total
Niassa	24,930	44,841	52,221	26,891	2,770	1,405	153,058
Cabo Delgado	60,774	98,937	95,354	52,623	5,603	60	313,351
Nampula	169,818	241,827	232,642	74,737	5,034	2,214	726,273
Zambézia	214,874	207,771	204,766	130,509	12,715	4,436	775,071
Tete	83,497	157,599	221,033	111,424	8,747	4,378	586,678
Manica	29,793	61,156	72,521	65,324	9,787	2,382	240,963
Sofala	92,210	94,138	136,223	107,663	9,907	3,833	443,973
Inhambane	67,467	48,310	34,600	20,205	3,432	1,227	175,241
Gaza	100,003	84,769	76,146	53,345	9,602	3,564	327,429
Maputo Provincia	124,755	33,195	21,618	11,639	1,307	1,353	193,866
<b>Nacional</b>	<b>968,121</b>	<b>1,072,541</b>	<b>1,147,123</b>	<b>654,359</b>	<b>68,905</b>	<b>24,852</b>	<b>3,935,901</b>

Fonte: MADER/DPP, Inquérito Agrário Integrado, IAI 2020

**Quadro 17: Áreas média (ha) por agregado familiar (pequenas e médias explorações)**

Provincia	Área média por agregado familiar (ha)	Área média cultivada por agregado familiar, 1ª época (ha)	Área total cultivada na 1ª época (ha)	Área total cultivada na 2ª época (ha)	Área total cultivada por pequenas e médias explorações (ha)
Niassa	1,7	1,5	228 964	14 573	243 537
Cabo Delgado	1,4	1,2	386 567	24 078	410 645
Nampula	1,2	1,1	778 154	80 606	858 760
Zambézia	1,4	1,2	949 894	121 836	1 071 730
Tete	1,5	1,4	844 240	54 968	899 208
Manica	2,0	1,7	405 692	43 315	449 007
Sofala	1,6	1,5	645 245	143 400	788 645
Inhambane	1,2	0,9	156 074	52 060	208 134
Gaza	1,2	1,0	314 246	194 226	508 472
Maputo Provincia	0,7	0,6	119 245	21 735	140 980
<b>Nacional</b>	<b>1,4</b>	<b>1,2</b>	<b>4 828 318</b>	<b>750 798</b>	<b>5 579 116</b>

Fonte: MADER/DPP, Inquérito Agrário Integrado, IAI 2020

**Quadro 18: Área cultivada (ha) por cultura (pequenas e médias explorações)**

Culturas alimentares básicas	Área total cultivada (ha)
Milho	2 286 362
Arroz	283 919
Mapira	262 579
Mexoeira	53 477
Amendoim Grande	99 092
Amendoim Pequeno	247 471
Feijão Manteiga	123 441
Feijão Nhemba	348 274
Feijão Jugo	47 562
Feijão Boer	269 886
Feijão Verde	2 606
Feijão Oloko	70 873
Outros Feijões	23 181
Batata Reno	26 135
Mandioca	556 093
Batata Doce de Polpa Alaranjada	24 860
Batata Doce de Polpa Não Alaranjada	36 070
Algodão	40 459
Tabaco	38 754
Cana de Açúcar	23 672
Girassol	12 357
Gergelim	283 911
Soja	65 834
Gengibre	710

Fonte: MADER/DPP, Inquérito Agrário Integrado, IAI 2020

**Quadro 19: Área cultivada (ha) de culturas alimentares básicas (pequenas e médias explorações)**

Província	Milho	Arroz	Mapira	Mexoeira	Amendoim grande	Amendoim Pequeno
Niassa	125 244	5 832	10 145	2 772	4 831	3 466
Cabo Delgado	146 766	19 188	18 576	4 083	20 995	8 543
Nampula	176 894	20 275	30 864	2 272	16 990	88 904
Zambézia	377 159	94 083	32 869	3 912	14 291	24 731
Tete	434 052	668	58 336	19 497	23 673	18 384
Manica	273 179	1 367	35 595	9 042	3 423	14 342
Sofala	366 678	120 247	63 107	3 533	5 514	12 764
Inhambane	68 101	1 186	5 224	2 388	3 146	41 814
Gaza	257 572	20 584	7 732	5 886	5 135	20 501
Maputo Província	60 717	490	132	92	1 093	14 024
<b>Nacional</b>	<b>2 286 362</b>	<b>283 920</b>	<b>262 580</b>	<b>53 477</b>	<b>99 091</b>	<b>247 473</b>

Fonte: MADER/DPP, Inquérito Agrário Integrado, IAI 2020

**Quadro 20: Área cultivada (ha) de feijões (pequenas e médias explorações)**

Provincia	Feijão Manteiga	Feijão Nhemba	Feijão Jugo	Feijão Boer	Feijão Verde	Feijão Olóko	Outros Feijões
Niassa	24 906	9 166	2 362	6 535	-	1 018	1 696
Cabo Delgado	1 760	47 824	6 442	14 698	43	3 305	213
Nampula	2 115	80 106	15 980	27 521	894	62 980	9 667
Zambézia	19 299	32 648	4 694	171 500	399	3 028	1 372
Tete	34 865	38 174	472	36 616	420	279	9 041
Manica	20 087	17 272	2 979	6 718	152	-	292
Sofala	7 325	24 314	2 730	5 736	367	-	42
Inhambane	714	39 755	1 690	26	-	-	26
Gaza	10 808	45 294	9 241	387	71	238	832
Maputo Provincia	1 563	13 719	973	148	247	21	-
<b>Nacional</b>	<b>123 442</b>	<b>348 272</b>	<b>47 563</b>	<b>269 885</b>	<b>2 593</b>	<b>70 869</b>	<b>23 181</b>

Fonte: MADER/DPP, Inquérito Agrário Integrado, IAI 2020

**Quadro 21: Área cultivada (ha) de raízes e tubérculos (pequenas e médias explorações)**

Provincia	Batata Reno	Mandioca	Batata Doce de Polpa Alaranjada	Batata Doce de Polpa não Alaranjada
Niassa	1168	8391	1415	2518
Cabo Delgado	49	41 519	580	19
Nampula	251	217 684	1 965	655
Zambézia	628	166 905	2 890	10 726
Tete	22 950	8 712	6 655	4 256
Manica	140	10 087	2 444	4 421
Sofala	48	15 376	2 748	5 299
Inhambane	56	30 331	454	581
Gaza	318	40 097	4 449	4 964
Maputo Provincia	528	16 992	1 259	2 631
<b>Nacional</b>	<b>26 136</b>	<b>556 094</b>	<b>24 859</b>	<b>36 070</b>

Fonte: MADER/DPP, Inquérito Agrário Integrado, IAI 2020

Quadro 22: Acesso a terra (% de pequenas e médias explorações)

Provincia	Cedida pelas autoridades tradicionais	Cedida pelas autoridades formais	Cedida pelos parentes	Arrendada	Emprestada	Ocupada	Comprada	Herdada	Outros
Niassa	16.1	0.5	20.7	0.1	1.7	37.6	6.9	13.3	3.2
Cabo Delgado	0.1	0.5	17.7	0.0	9.1	25.0	14.3	31.4	1.9
Nampula	1.4	0.6	17.7	1.3	10.6	22.5	13.5	30.6	1.6
Zambézia	2.2	1.5	19.1	1.3	4.2	11.9	18.2	40.4	1.4
Tete	17.4	1.6	37.4	2.6	1.4	8.8	7.5	22.3	1.2
Manica	26.7	4.8	19.3	2.6	1.4	6.0	16.6	21.2	1.5
Sofala	16.9	1.9	22.3	8.1	1.2	9.5	17.1	22.0	1.0
Inhambane	7.8	2.2	13.0	0.7	12.6	14.2	12.9	35.1	1.7
Gaza	4.3	8.3	17.0	0.1	14.0	8.4	2.4	43.3	2.2
Maputo Provincia	18.6	7.8	7.7	0.9	10.5	5.6	14.5	30.1	4.3
Nacional	8.7	2.4	20.9	2.1	6.3	14.0	13.1	30.9	1.7

Fonte: MADER/DPP, Inquérito Agrário Integrado, IAI 2020

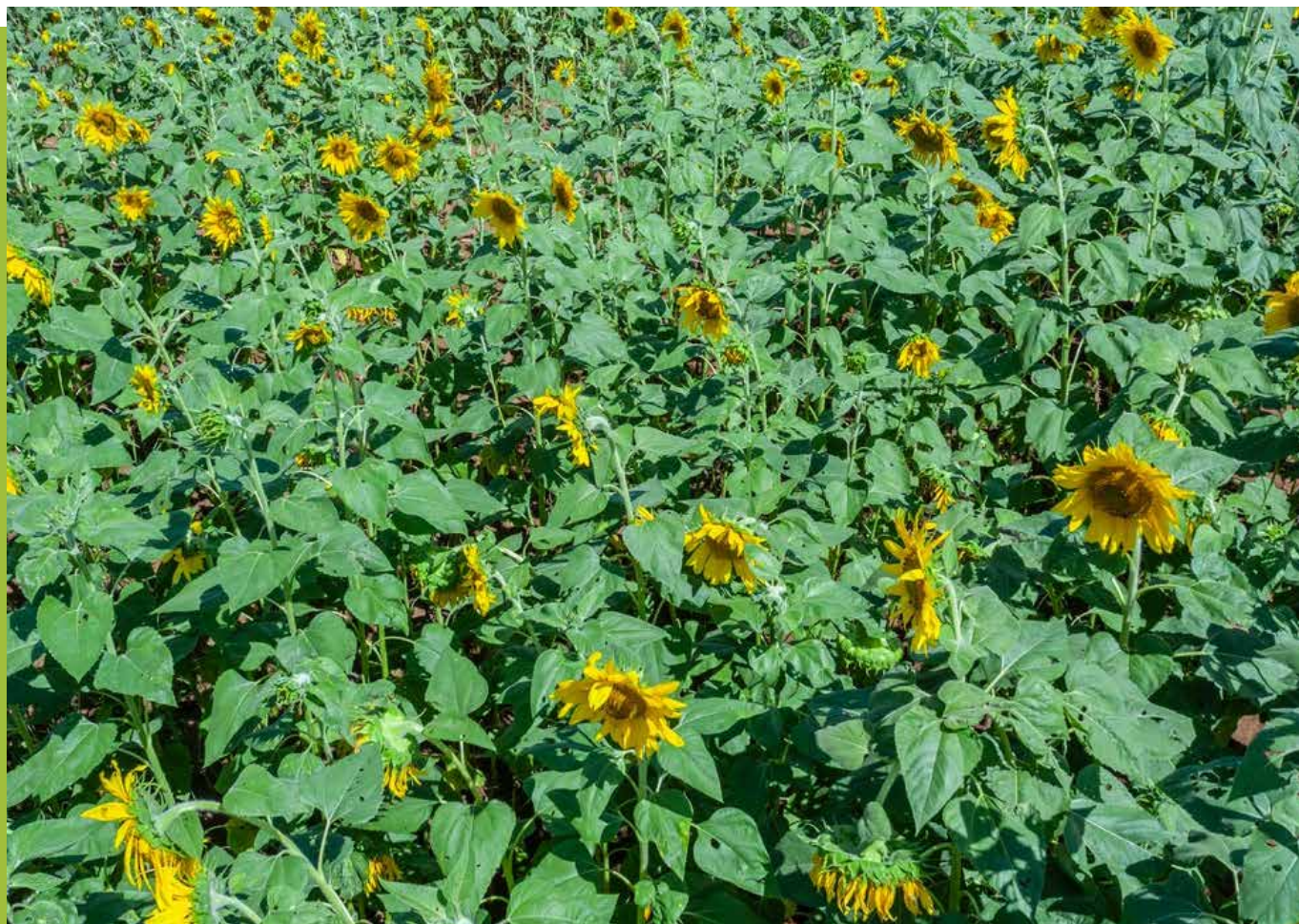





**11.  
PRODUÇÃO  
DE CULTURAS  
ALIMENTARES  
BÁSICAS**



## 11.1 PRODUÇÃO DE CEREAIS



**Quadro 23: Distribuição (%) de culturas de cereais (pequenas e médias explorações)**

Província	Milho	Arroz	Mapira	Mexoeira
Niassa	98.3	9.2	30.2	10.2
Cabo Delgado	94.5	15.0	25.5	4.8
Nampula	72.8	7.0	16.3	1.7
Zambézia	77.5	22.6	15.1	1.6
Tete	94.1	0.3	25.4	7.3
Manica	96.8	1.3	29.0	6.6
Sofala	75.7	37.1	24.9	2.8
Inhambane	81.1	2.2	8.3	2.5
Gaza	90.6	12.6	3.6	3.1
Maputo Província	84.2	1.0	0.2	0.3
<b>Nacional</b>	<b>83.8</b>	<b>12.8</b>	<b>18.3</b>	<b>3.6</b>

Fonte: MADER/DPP, Inquérito Agrário Integrado, IAI 2020

**Quadro 24: Uso de semente certificada (%) nas culturas de cereais (pequenas e médias explorações)**

Província	Milho	Arroz	Mapira
Niassa	13.9	2.1	2.6
Cabo Delgado	5.6	4.8	1.4
Nampula	7.7	1.9	3.3
Zambézia	6.2	3.1	3.9
Tete	14.5	8.0	1.5
Manica	14.0	10.8	1.4
Sofala	9.0	6.9	2.3
Inhambane	10.5	9.5	9.4
Gaza	10.3	8.5	8.3
Maputo Província	9.1	0.0	32.3
<b>Nacional</b>	<b>9.7</b>	<b>4.9</b>	<b>2.7</b>

Fonte: MADER/DPP, Inquérito Agrário Integrado, IAI 2020



**Quadro 25: Produção (t) de cereais (pequenas e médias explorações)**

Provincia	Milho	Arroz	Mapira	Mexoeira
Niassa	132 772	2 950	5 896	1 228
Cabo Delgado	100 685	9 201	9 755	1 232
Nampula	165 681	22 331	16 388	788
Zambézia	267 114	42 861	16 231	654
Tete	461 394	183	38 463	11 363
Manica	220 281	475	17 998	4 520
Sofala	184 878	40 719	35 157	1 142
Inhambane	15 885	270	626	230
Gaza	64 763	17 757	1 472	930
Maputo Provincia	18 868	496	16	12
<b>Nacional</b>	<b>1 632 321</b>	<b>137 243</b>	<b>142 002</b>	<b>22 099</b>

Fonte: MADER/DPP, Inquérito Agrário Integrado, IAI 2020



**Quadro 26: Produção (t) de milho por distrito (pequenas e médias explorações)**

Niassa	Produção	Cabo Delgado	Produção	
Cuamba	19 421	Ancuabe	9 568	
Lago	6 344	Balama	10 311	
Chimbunila	7 310	Chiure	37 511	
Majune	4 100	Mecufi	965	
Mandimba	18 916	Montepuez	21 063	
Marrupa	8 436	Namuno	14 853	
Maua	4 149	Metuge	6 414	
Mavago	2 645	<b>Total</b>	<b>100 685</b>	
Mecanhelas	14 252			
Mecula	1 835	Zambézia	Produção	
Metarica	3 093	Alto Molocue	26 381	
Muembe	7 854	Chinde	522	
Ngauma	10 839	Gile	7 046	
Nipepe	2 921	Gurue	24 919	
Sanga	20 656	Ile	5 124	
<b>Total</b>	<b>132 772</b>	Inhassunge	182	
		Lugela	10 202	
<th>Nampula</th> <th>Produção</th> <td>Maganja Da Costa</td> <td>1 837</td>	Nampula	Produção	Maganja Da Costa	1 837
Angoche	1 777	Milange	53 372	
Erati	23 076	Mocuba	26 170	
Lalaua	9 663	Mopeia	7 204	
Malema	17 241	Morrumbala	35 988	
Meconta	5 661	Namacurra	1 836	
Mecuburi	12 497	Namarroi	6 190	
Memba	9 330	Nicoadala	6 594	
Mogincual	2 344	Pebane	2 611	
Mogovolas	3 414	Derre	4 663	
Moma	3 750	Luabo	3 259	
Monapo	15 786	Mocubela	2 438	
Mossuril	12 211	Molumbo	38 239	
Muecate	4 536	Mulevala	2 337	
Murupula	5 267	<b>Total</b>	<b>267 114</b>	
Nacala-Velha	5 590			
Nacaroa	6 198			
Rapale	5 563			
Ribaue	11 156			
Larde	9 331			
Liupo	1 289			
<b>Total</b>	<b>165 681</b>			

Fonte: MADER/DPP, Inquérito Agrário Integrado, IAI 2020

Tete	Produção
Angonia	106 224
Cahora-Bassa	5 105
Changara	5 918
Chifunde	20 305
Chiuta	14 120
Macanga	22 612
Magoe	11 880
Maravia	71 137
Moatize	96 753
Mutarara	15 981
Tsangano	41 073
Zumbo	42 091
Doa	7 023
Marara	1 172
<b>Total</b>	<b>461 394</b>

Sofala	Produção
Buzi	14 749
Caia	21 654
Chemba	12 233
Cheringoma	6 691
Chibabava	18 217
Dondo	6 492
Gorongosa	31 959
Machanga	3 305
Maringue	15 781
Marromeu	12 737
Muanza	1 777
Nhamatanda	39 285
<b>Total</b>	<b>184 878</b>

Manica	Produção
Barue	36 810
Gondola	25 133
Guro	11 390
Machaze	11 375
Macossa	12 145
Manica	24 588
Mossurize	26 157
Sussundenga	30 274
Tambara	17 184
Macate	9 181
Vanduzi	16 043
<b>Total</b>	<b>220 281</b>

Inhambane	Produção
Funhalouro	654
Govuro	742
Homoine	1 308
Inharrime	687
Inhassoro	566
Jangamo	1 006
Mabote	346
Massinga	1 965
Morrumbene	1 383
Panda	209
Vilankulo	3 054
Zavala	3 965
<b>Total</b>	<b>15 885</b>

Fonte: MADER/DPP, Inquérito Agrário Integrado, IAI 2020

Gaza	Produção
Bilene	4 161
Chibuto	9 451
Chicualacuala	226
Chigubo	546
Chokwe	21 919
Guija	4 759
Mabalane	1 872
Mandlakazi	8 150
Massangena	308
Massingir	1 541
Limpopo	7 053
Chongoene	3 942
Mapai	835
<b>Total</b>	<b>64 763</b>

Maputo	Produção
Boane	6 114
Magude	1 936
Manhica	3 466
Marracuene	1 735
Matutuine	1 072
Moamba	3 021
Namaacha	1 524
<b>Total</b>	<b>18 868</b>

Fonte: MADER/DPP, Inquérito Agrário Integrado, IAI 2020



Quadro 27: Produção (t) de arroz por distrito (pequenas e médias explorações)

Niassa	Produção	Cabo Delgado	Produção	
Cuamba	365	Ancuabe	622	
Lago	118	Balama	746	
Chimbunila	311	Chiure	3 054	
Majune	173	Mecufi	147	
Mandimba	464	Montepuez	2 839	
Marrupa	170	Namuno	876	
Maua	188	Metuge	918	
Mavago	44	<b>Total</b>	<b>9 201</b>	
Mecanhelas	681			
Mecula	306	Zambézia	Produção	
Metarica	38	Alto Molocue	827	
Muembe	7	Chinde	1 182	
Ngauma	0	Gile	350	
Nipepe	41	Gurue	1 621	
Sanga	43	Ile	1 915	
<b>Total</b>	<b>2 950</b>	Inhassunge	4 597	
		Lugela	861	
<th>Nampula</th> <th>Produção</th> <td>Maganja Da Costa</td> <td>2 275</td>	Nampula	Produção	Maganja Da Costa	2 275
Angoche	3 000	Milange	2 363	
Erati	257	Mocuba	1 189	
Lalaua	29	Mopeia	3 657	
Malema	106	Morrumbala	1 652	
Meconta	155	Namacurra	5 707	
Mecuburi	226	Namarroi	536	
Memba	707	Nicoadala	9 474	
Mogincual	45	Pebane	266	
Mogovolas	808	Derre	75	
Moma	234	Luabo	2 065	
Monapo	50	Mocubela	867	
Mossuril	23	Molumbo	1 125	
Muecate	167	Mulevala	256	
Murrupula	383	<b>Total</b>	<b>42 861</b>	
Nacala-Velha	223			
Nacaroa	1			
Rapale	407			
Ribaue	143			
Larde	15 212			
Liupo	157			
<b>Total</b>	<b>22 331</b>			

Fonte: MADER/DPP, Inquérito Agrário Integrado, IAI 2020

Tete	Produção
Angonia	0
Cahora-Bassa	0
Changara	10
Chifunde	2
Chiuta	0
Macanga	0
Magoe	0
Maravia	8
Moatize	1
Mutarara	75
Tsangano	0
Zumbo	40
Doa	43
Marara	4
<b>Total</b>	<b>183</b>

Sofala	Produção
Buzi	13 041
Caia	2 163
Chemba	0
Cheringoma	173
Chibabava	195
Dondo	16 594
Gorongosa	0
Machanga	621
Maringue	70
Marromeu	6 149
Muanza	488
Nhamatanda	1 226
<b>Total</b>	<b>40 719</b>

Manica	Produção
Barue	0
Gondola	86
Guro	0
Machaze	0
Macossa	0
Manica	85
Mossurize	0
Sussundenga	101
Tambara	9
Macate	53
Vanduzi	140
<b>Total</b>	<b>475</b>

Inhambane	Produção
Funhalouro	0
Govuro	55
Homoine	42
Inharrime	0
Inhassoro	0
Jangamo	0
Mabote	0
Massinga	2
Morrumbene	147
Panda	22
Vilankulo	0
Zavala	1
<b>Total</b>	<b>270</b>

Fonte: MADER/DPP, Inquérito Agrário Integrado, IAI 2020

Gaza	Produção	Maputo	Produção
Bilene	279	Boane	0
Chibuto	165	Magude	1
Chicualacuala	0	Manhica	97
Chigubo	0	Marracuene	156
Chókwè	21 141	Matutuine	242
Guijá	0	Moamba	0
Mabalane	19	Namaacha	0
Mandlakazi	645	<b>Total</b>	<b>496</b>
Massangena	0		
Massingir	0		
Limpopo	21 421		
Chongoene	12 166		
Mapai	0		
<b>Total</b>	<b>55 836</b>		

Fonte: MADER/DPP, Inquérito Agrário Integrado, IAI 2020

#### Quadro 28: Evolução da produção (t) de milho (pequenas e médias explorações)

Provincia	TIA 2002	TIA 2003	TIA 2005	TIA 2006	TIA 2007	TIA 2008	IAI 2012	IAI 2014	IAI 2015	IAI 2017	IAI 2020
Niassa	175 233	156 651	121 748	222 590	103 820	170 402	143 761	137 817	92 411	143 697	132 772
Cabo Delgado	85 651	93 071	80 363	104 987	85 655	76 120	68 410	115 729	93 767	126 940	100 685
Nampula	117 435	89 112	102 544	124 000	93 911	99 623	112 494	99 800	95 610	134 983	165 681
Zambézia	185 198	298 928	178 811	213 241	229 045	209 090	178 848	246 798	159 394	271 240	267 114
Tete	205 199	183 433	165 919	260 331	211 826	238 901	226 912	254 407	209 691	221 724	461 394
Manica	162 822	172 190	162 180	204 026	211 935	187 079	227 748	212 896	148 262	137 439	220 281
Sofala	76 091	103 769	52 651	102 489	96 837	105 093	118 346	146 900	87 082	161 871	184 878
Inhambane	18 455	16 691	18 013	32 456	29 049	36 890	20 625	20 471	12 231	29 141	15 885
Gaza	66 921	56 453	40 818	102 091	60 941	63 815	48 675	69 818	37 669	50 756	64 763
Maputo Provincia	21 769	7 622	10 400	29 265	10 891	26 556	31 570	64 109	57 780	39 580	18 868
<b>Nacional</b>	<b>1114 774</b>	<b>1177 920</b>	<b>933 447</b>	<b>1395 476</b>	<b>1133 910</b>	<b>1213 569</b>	<b>1177 389</b>	<b>1368 745</b>	<b>993 897</b>	<b>1317 371</b>	<b>1632 321</b>

Fonte: MADER/DPP, Inquérito Agrário Integrado, IAI 2020

**Quadro 29: Evolução da produção de arroz (pequenas e médias explorações)**

Província	TIA 2002	TIA 2003	TIA 2005	TIA 2006	TIA 2007	TIA 2008	IAI 2012	IAI 2014	IAI 2015	IAI 2017	IAI 2020
Niassa	3 841	3 811	1 547	2 692	3 018	4 356	4 459	4 739	1 774	2 444	2 950
Cabo Delgado	23 484	22 327	10 765	14 148	11 545	6 677	6 836	7 629	7 636	9 493	9 201
Nampula	20 846	12 973	6 271	9 508	9 985	12 188	13 733	13 770	9 345	7 224	22 331
Zambézia	27 766	59 018	29 528	54 340	61 832	41 624	59 371	49 094	31 684	42 081	42 861
Tete	467	581	235	1 123	293	428	16	76	164	570	183
Manica	1 214	533	742	1 870	1 506	837	137	636	186	325	475
Sofala	7 737	11 565	3 509	9 781	10 727	18 691	12 163	18 415	14 916	31 951	40 719
Inhambane	669	1 212	1 560	2 372	1 907	927	607	181	601	354	270
Gaza	7 336	4 714	9 844	1 304	2 099	2 407	4 174	4 564	3 711	4 557	17 757
Maputo Província	2	116	633	472	95	42	55	0	170	665	496
<b>Nacional</b>	<b>93 362</b>	<b>116 850</b>	<b>64 634</b>	<b>97 610</b>	<b>103 007</b>	<b>88 177</b>	<b>101 551</b>	<b>99 104</b>	<b>70 187</b>	<b>99 664</b>	<b>137 243</b>

Fonte: MADER/DPP, Inquérito Agrário Integrado, IAI 2020

**Quadro 30: Produtores (%) que venderam cereais (pequenas e médias explorações)**

Província	Milho	Arroz	Mapira	Mexoeira
Niassa	38,0	27,5	7,6	5,1
Cabo Delgado	32,2	7,8	6,7	2,0
Nampula	25,1	31,3	8,0	20,2
Zambézia	27,8	17,7	3,6	0,0
Tete	19,4	38,4	7,2	0,4
Manica	20,8	4,7	11,0	5,4
Sofala	14,1	3,1	6,1	0,0
Inhambane	2,2	0,1	1,3	0,3
Gaza	1,0	6,5	0,5	0,6
Maputo Província	2,4	9,8	0,0	0,0
<b>Nacional</b>	<b>20,2</b>	<b>12,6</b>	<b>6,7</b>	<b>3,3</b>

Fonte: MADER/DPP, Inquérito Agrário Integrado, IAI 2020



**Quadro 31: Perdas (%) de pós-colheita nos cereais (pequenas e médias explorações)**

Provincia	Milho	Arroz	Mapira	Mexoeira
Niassa	13,4	6,1	25,7	37,7
Cabo Delgado	13,5	5,6	10,1	1,0
Nampula	18,4	16,8	25,2	14,6
Zambézia	11,2	9,9	16,0	0,9
Tete	12,1	-	12,3	24,9
Manica	9,7	0,3	17,2	0,0
Sofala	10,1	37,8	25,6	45,8
Inhambane	26,0	12,3	59,5	16,8
Gaza	13,8	5,9	47,6	3,1
Maputo Provincia	29,4	29,3	-	-
<b>Nacional</b>	<b>13,5</b>	<b>20,7</b>	<b>19,7</b>	<b>29,6</b>

Fonte: MADER/DPP, Inquérito Agrário Integrado, IAI 2020

**Quadro 32: Quantidade (t) vendida de cereais (pequenas e médias explorações)**

Provincia	Milho	Arroz	Mapira	Mexoeira
Niassa	32 625	900	500	113
Cabo Delgado	14 229	651	471	15
Nampula	35 560	14 519	1 000	112
Zambézia	47 907	3 685	383	0
Tete	109 227	35	5 427	31
Manica	29 837	8	912	77
Sofala	17 201	758	6 308	0
Inhambane	1 114	2	8	1
Gaza	777	1 850	3	4
Maputo Provincia	1 085	137	0	0
<b>Nacional</b>	<b>289 562</b>	<b>22 545</b>	<b>15 012</b>	<b>353</b>

Fonte: MADER/DPP, Inquérito Agrário Integrado, IAI 2020

**Quadro 33: Produtividade média (kg/ha) de cereais (pequenas e médias explorações)**

Província	Milho	Arroz	Mapira	Mexoeira
Niassa	1117	680	679	620
Cabo Delgado	775	707	584	558
Nampula	957	828	667	718
Zambézia	828	605	642	692
Tete	976	911	741	746
Manica	847	618	604	507
Sofala	602	468	584	586
Inhambane	401	455	339	231
Gaza	472	952	387	325
Maputo Província	556	1156	239	478
Nacional	803	633	641	628

Fonte: MADER/DPP, Inquérito Agrário Integrado, IAI 2020





## 11.2 PRODUÇÃO DE LEGUMINOSAS



**Quadro 34: % de Explorações que produziram feijões (pequenas e médias explorações)**

Província	Feijão Manteiga	Feijão Nhemba	Feijão Jugo	Feijão Boer	Feijão Oloko	Outros Feijões
Niassa	22,0	25,4	8,1	19,7	4,3	3,2
Cabo Delgado	1,4	59,5	11,7	28,5	6,3	0,7
Nampula	1,0	56,4	15,6	20,3	35,5	3,5
Zambézia	5,7	19,8	4,1	51,9	1,3	0,8
Tete	24,2	43,2	0,4	18,6	0,7	7,7
Manica	15,3	30,0	7,1	10,9	0,0	0,5
Sofala	5,3	27,8	3,9	7,2	0,0	0,1
Inhambane	2,3	72,7	4,6	0,2	0,0	0,1
Gaza	11,6	55,9	11,3	0,8	0,6	2,0
Maputo Província	3,7	60,8	2,3	0,2	0,0	0,1
<b>Nacional</b>	<b>8,7</b>	<b>42,3</b>	<b>7,1</b>	<b>21,3</b>	<b>7,6</b>	<b>2,4</b>

Fonte: MADER/DPP, Inquérito Agrário Integrado, IAI 2020

**Quadro 35: Produção (t) de feijões (pequenas e médias explorações)**

Província	Feijão Manteiga	Feijão Nhemba	Feijão Jugo	Feijão Boer	Feijão Oloko	Outros Feijões
Niassa	18 447	4 576	710	3 953	408	646
Cabo Delgado	567	12 273	2 494	7 394	1 052	113
Nampula	1 584	26 896	6 820	19 903	23 950	1 917
Zambézia	7 194	11 647	2 810	93 533	448	868
Tete	26 651	10 043	84	29 203	224	11 343
Manica	6 445	3 614	1 017	3 209	3	62
Sofala	1 714	4 274	673	2 761	0	7
Inhambane	248	3 067	206	2	0	2
Gaza	2 816	5 037	1 598	36	87	57
Maputo Província	230	2 023	114	6	0	5
<b>Nacional</b>	<b>65 896</b>	<b>83 450</b>	<b>16 526</b>	<b>160 000</b>	<b>26 172</b>	<b>15 020</b>

Fonte: MADER/DPP, Inquérito Agrário Integrado, IAI 2020

**Quadro 36: Produção (t) de feijão boer por distrito (pequenas e médias explorações)**

Niassa	Produção	Cabo Delgado	Produção
Cuamba	1 692	Ancuabe	1 486
Lago	2	Balama	837
Chimbunila	22	Chiure	3 509
Majune	2	Mecufi	20
Mandimba	296	Montepuez	721
Marrupa	217	Namuno	752
Maua	175	Metuge	70
Mavago	7	<b>Total</b>	<b>7 394</b>
Mecanhelas	1 091	Zambézia	Produção
Mecula	17	Alto Molocue	4 589
Metarica	298	Gile	1 483
Muembe	7	Gurue	8 144
Ngauma	9	Ile	2 750
Nipepe	117	Inhassunge	8
<b>Total</b>	<b>3 953</b>	Lugela	4 433
Nampula	Produção	Maganja Da Costa	231
Angoche	483	Milange	27 888
Erati	1 850	Mocuba	11 341
Lalaua	1 167	Mopeia	1 654
Malema	2 110	Morrumbala	9 670
Meconta	100	Namacurra	174
Mecuburi	298	Namarroi	2 896
Memba	470	Nicoadala	358
Mogincual	13	Pebane	706
Mogovolas	877	Derre	2 359
Moma	983	Luabo	13
Monapo	4 179	Mocubela	274
Mossuril	27	Molumbo	13 894
Muecate	188	Mulevala	668
Murupula	884	<b>Total</b>	<b>93 533</b>
Nacala-Velha	150		
Nacaroa	3 454		
Rapale	351		
Ribaue	1 767		
Larde	448		
Liupo	105		
<b>Total</b>	<b>19 903</b>		

Fonte: MADER/DPP, Inquérito Agrário Integrado, IAI 2020



Tete	Produção
Cahora-Bassa	5
Chiuta	106
Maravia	3
Moatize	27 823
Mutarara	868
Tsangano	257
Zumbo	1
Doa	139
<b>Total</b>	<b>29 203</b>

Sofala	Produção
Buzi	53
Caia	27
Chemba	62
Cheringoma	55
Chibabava	62
Dondo	38
Gorongosa	2 128
Maringue	103
Marromeu	60
Muanza	39
Nhamatanda	134
<b>Total</b>	<b>2 761</b>

Gaza	Produção
Chibuto	1
Chokwe	12
Guija	3
Mabalane	1
Limpopo	13
Chongoene	7
<b>Total</b>	<b>36</b>

Manica	Produção
Barue	2 164
Gondola	454
Guro	83
Machaze	11
Macossa	144
Manica	14
Mossurize	62
Sussundenga	200
Macate	31
Vanduzi	45
<b>Total</b>	<b>3 209</b>

Inhambane	Produção
Govuro	2
<b>Total</b>	<b>2</b>

Maputo	Produção
Boane	2
Magude	4
<b>Total</b>	<b>6</b>

Fonte: MADER/DPP, Inquérito Agrário Integrado, IAI 2020

**Quadro 37: Evolução da produção (t) de feijões (pequenas e médias explorações)**

	TIA 2002	TIA 2003	TIA 2005	TIA 2006	TIA 2007	TIA 2008	IAI 2012	IAI 2014	IAI 2015	IAI 2017
Feijão Manteiga	35 683	40 823	50 315	49 627	54 515	52 660	55 297	51 757	47 725	64 999
Feijão Nhemba	53 724	63 636	48 031	71 170	62 188	62 348	85 484	104 719	63 245	98 442
Feijão Jugo	22 471	18 396	8 984	11 608	20 250	12 628	19 351	24 805	15 306	17 494
Feijão Boer	31 774	42 565	36 427	62 271	71 494	64 091	113 452	110 500	69 210	148 447
Feijão Oloko	-	0	1 341	3 762	2 601	2 077	8 337	8 940	5 210	12 177
Outros Feijões	-	0	0	-	-	382	1 772	572	1 115	1 731

Fonte: MADER/DPP, Inquérito Agrário Integrado, IAI 2020

**Quadro 38: Produtores (%) que venderam feijões (pequenas e médias explorações)**

Provincia	Feijão Manteiga	Feijão Nhemba	Feijão Jugo	Feijão Boer	Feijão Oloko	Outros Feijões
Niassa	69,4	30,8	7,1	34,6	25,5	12,9
Cabo Delgado	73,9	23,7	5,4	26,1	20,7	0,0
Nampula	59,1	14,3	7,2	31,4	51,0	7,4
Zambézia	57,9	11,9	13,7	46,1	33,4	0,0
Tete	41,7	11,4	2,4	66,4	0,0	9,1
Manica	33,7	11,5	7,1	24,9	100,0	3,0
Sofala	30,1	10,4	2,9	11,8	0,0	0,0
Inhambane	19,6	1,6	1,1	0,0	0,0	0,0
Gaza	6,4	1,5	5,2	0,0	0,0	0,0
Maputo Provincia	8,3	0,7	0,8	0,0	0,0	0,0
<b>Nacional</b>	<b>40,8</b>	<b>11,3</b>	<b>6,8</b>	<b>41,5</b>	<b>46,8</b>	<b>7,2</b>

Fonte: MADER/DPP, Inquérito Agrário Integrado, IAI 2020

**Quadro 39: Perdas (%) de pós-colheita de feijões (pequenas e médias explorações)**

Provincia	Feijão Manteiga	Feijão Nhemba	Feijão Jugo	Feijão Boer	Feijão Oloko
Niassa	10,7	13,3	20,8	21,8	28,8
Cabo Delgado	-	38,9	-	10,5	-
Nampula	-	18,4	23,4	17,7	29,6
Zambézia	3,9	13,3	57,1	21,4	-
Tete	12,6	20,0	-	51,8	-
Manica	19,6	6,6	9,5	-	-
Sofala	50,0	39,7	31,0	61,1	-
Inhambane	5,9	20,4	3,6	-	-
Gaza	5,5	27,6	13,2	-	-
Maputo Provincia	4,5	27,4	-	-	-
<b>Nacional</b>	<b>10,7</b>	<b>21,2</b>	<b>23,1</b>	<b>22,4</b>	<b>29,6</b>

Fonte: MADER/DPP, Inquérito Agrário Integrado, IAI 2020

**Quadro 40: Quantidade (t) vendida de feijões (pequenas e médias explorações)**

Provincia	Feijão Manteiga	Feijão Nhemba	Feijão Jugo	Feijão Boer	Feijão Oloko	Outros Feijões
Niassa	10 429	1 218	25	1 407	127	71
Cabo Delgado	108	3 217	38	1 745	512	0
Nampula	711	4 442	416	11 177	12 144	93
Zambézia	2 944	1 979	194	37 795	131	0
Tete	5 705	1 422	5	19 661	0	231
Manica	3 095	636	90	1 211	1	1
Sofala	541	736	9	567	0	0
Inhambane	154	122	1	0	0	0
Gaza	1 686	103	55	0	0	0
Maputo Provincia	35	57	9	0	0	0
<b>Nacional</b>	<b>25 408</b>	<b>13 932</b>	<b>842</b>	<b>73 563</b>	<b>12 915</b>	<b>396</b>

Fonte: MADER/DPP, Inquérito Agrário Integrado, IAI 2020

**Quadro 41: Produtividade média dos feijões, pequenas e médias explorações (kg/ha)**

Provincia	Feijão Manteiga	Feijão Nhemba	Feijão Jugo	Feijão Boer	Feijão Oloko	Outros Feijões
Niassa	681	561	490	609	448	714
Cabo Delgado	435	357	559	543	354	583
Nampula	627	427	535	479	459	362
Zambézia	488	401	611	579	352	235
Tete	571	365	368	882	1 175	463
Manica	370	300	396	447		691
Sofala	301	231	362	424		150
Inhambane	555	219	275	210	17	213
Gaza	323	230	320	188	311	217
Maputo Provincia	356	254	321	229		
<b>Nacional</b>	<b>499</b>	<b>347</b>	<b>486</b>	<b>584</b>	<b>457</b>	<b>424</b>

Fonte: MADER/DPP, Inquérito Agrário Integrado, IAI 2020

**Quadro 42: % de Explorações que produziram amendoim (pequenas e médias explorações)**

Província	Amendoim grande	Amendoim Pequeno
Niassa	14.3	3.4
Cabo Delgado	30.6	10.6
Nampula	7.8	49.3
Zambézia	4.0	11.4
Tete	11.4	14.8
Manica	3.6	19.1
Sofala	5.1	12.4
Inhambane	6.9	60.8
Gaza	4.0	24.2
Maputo Província	2.3	37.0
<b>Nacional</b>	<b>8.5</b>	<b>23.6</b>

Fonte: MADER/DPP, Inquérito Agrário Integrado, IAI 2020

**Quadro 43: Produção (t) de amendoim (pequenas e médias explorações)**

Província	Amendoim grande	Amendoim pequeno
Niassa	1 201	377
Cabo Delgado	7 656	2 329
Nampula	5 843	40 191
Zambézia	1 914	6 777
Tete	5 998	5 470
Manica	990	4 606
Sofala	1 578	3 890
Inhambane	488	5 005
Gaza	593	4 180
Maputo Província	668	3 204
<b>Nacional</b>	<b>26 929</b>	<b>76 029</b>

Fonte: MADER/DPP, Inquérito Agrário Integrado, IAI 2020

**Quadro 44: Produtores (%) que venderam Amendoim (pequenas e médias explorações)**

Província	Amendoim grande	Amendoim Pequeno
Niassa	30,0	28,1
Cabo Delgado	19,5	26,9
Nampula	32,9	40,9
Zambézia	39,1	31,1
Tete	40,9	15,5
Manica	42,8	37,9
Sofala	20,5	14,3
Inhambane	1,2	2,2
Gaza	2,4	0,9
Maputo Província	11,5	0,7
<b>Nacional</b>	<b>27,8</b>	<b>24,3</b>

Fonte: MADER/DPP, Inquérito Agrário Integrado, IAI 2020



**Quadro 45: % de perdas pós-colheita de amendoim (pequenas e médias explorações)**

Provincia	Amendoim grande	Amendoim Pequeno
Niassa	12,5	13,6
Cabo Delgado	22,6	4,9
Nampula	22,0	25,9
Zambézia	19,4	17,7
Tete	13,2	32,8
Manica	4,6	15,2
Sofala	11,2	16,1
Inhambane	15,5	29,0
Gaza	-	28,5
Maputo Provincia	-	79,9
<b>Nacional</b>	<b>17,1</b>	<b>24,5</b>

Fonte: MADER/DPP, Inquérito Agrário Integrado, IAI 2020

**Quadro 46: Quantidade (t) vendida de amendoim (pequenas e médias explorações)**

Provincia	Amendoim grande	Amendoim Pequeno
Niassa	353	67
Cabo Delgado	1 515	246
Nampula	1 562	11 958
Zambézia	530	1 012
Tete	1 669	708
Manica	311	1 431
Sofala	327	443
Inhambane	7	161
Gaza	0	10
Maputo Provincia	5	67
<b>Nacional</b>	<b>6 279</b>	<b>16 103</b>

Fonte: MADER/DPP, Inquérito Agrário Integrado, IAI 2020

**Quadro 47: Produtividade média (kg/ha) de amendoim (pequenas e médias explorações)**

Provincia	Amendoim grande	Amendoim Pequeno
Niassa	393	561
Cabo Delgado	505	614
Nampula	541	619
Zambézia	490	529
Tete	450	441
Manica	347	499
Sofala	520	411
Inhambane	320	288
Gaza	261	376
Maputo Provincia	578	398
<b>Nacional</b>	<b>474</b>	<b>511</b>

Fonte: MADER/DPP, Inquérito Agrário Integrado, IAI 2020

## 11.3 PRODUÇÃO DE RAÍZES E TUBÉRCULOS



**Quadro 48: % de Explorações que produziram raízes e tubérculos (pequenas e médias explorações)**

Província	Mandioca	Batata Doce de Polpa Alaranjada	Batata Doce de Polpa Não Alaranjada
Niassa	21,6	4,3	6,8
Cabo Delgado	52,8	0,7	0,2
Nampula	78	0,8	0,4
Zambézia	54,3	2,5	7,5
Tete	7,2	6,9	4,2
Manica	16,2	4,2	8,1
Sofala	14,3	2,2	5,2
Inhambane	49,1	1,2	2,2
Gaza	42,4	10,7	13,3
Maputo Província	54,6	6,5	13
<b>Nacional</b>	<b>42,2</b>	<b>3,6</b>	<b>5,4</b>

Fonte: MADER/DPP, Inquérito Agrário Integrado, IAI 2020

**Quadro 49: Produtores (%) que compraram estacas ou ramas (pequenas e médias explorações)**

Província	Mandioca	Batata Doce de Polpa Alaranjada	Batata Doce de Polpa Não Alaranjada
Niassa	5,2	8,5	5,1
Cabo Delgado	3	38,1	0
Nampula	4,9	12,9	0
Zambézia	2,5	1,1	5,3
Tete	7,1	51	12,8
Manica	4,5	29,8	14,2
Sofala	9,1	22,9	26,2
Inhambane	1,2	5,5	0,7
Gaza	1,3	1,8	0,5
Maputo Província	9,5	2,2	6,3
<b>Nacional</b>	<b>4,1</b>	<b>20,5</b>	<b>8,2</b>

Fonte: MADER/DPP, Inquérito Agrário Integrado, IAI 2020





**Quadro 50: Produção (t) de raízes e tubérculos (pequenas e médias explorações)**

Província	Mandioca	Batata Doce de Polpa Alaranjada	Batata Doce de Polpa Não Alaranjada
Niassa	88 020	10 495	12 154
Cabo Delgado	526 288	488	137
Nampula	2 515 703	10 886	5 146
Zambézia	1 936 009	21 500	124 976
Tete	97 486	39 562	46 393
Manica	83 830	9 599	41 584
Sofala	144 777	8 235	28 916
Inhambane	251 773	2 128	1 285
Gaza	173 993	26 784	19 144
Maputo Província	207 784	15 710	23 511
<b>Nacional</b>	<b>6 025 663</b>	<b>145 387</b>	<b>303 246</b>

Fonte: MADER/DPP, Inquérito Agrário Integrado, IAI 2020

**Quadro 51: Produtores (%) que venderam raízes e tubérculos (pequenas e médias explorações)**

Província	Mandioca	Batata Doce de Polpa Alaranjada	Batata Doce de Polpa Não Alaranjada
Niassa	13,7	20,8	18,4
Cabo Delgado	8,8	0	12,1
Nampula	16,3	58,6	55,4
Zambézia	9	13,9	11,3
Tete	40,7	39,4	13
Manica	12,4	8,3	19,7
Sofala	9,1	0,2	30,9
Inhambane	6,2	10,4	10,6
Gaza	4,1	2,9	1,4
Maputo Província	3,5	6,6	7,7
<b>Nacional</b>	<b>11,5</b>	<b>18,2</b>	<b>12,9</b>

Fonte: MADER/DPP, Inquérito Agrário Integrado, IAI 2020

12.

# PRODUÇÃO DE CULTURAS DE RENDIMENTO



**Quadro 52: Explorações (%) que produziram culturas de rendimento (pequenas e médias explorações)**

Província	Algodão	Tabaco	Sisal Folha	Cana de Açúcar	Girassol	Gergelim	Soja	Paprica	Gengibre
Niassa	6,4	6,9	0	2,9	1,4	12,7	5,5	0	0
Cabo Delgado	9,3	0,2	0,3	1,5	0	27,3	0	0,1	0
Nampula	3,7	0,8	0	1,6	0,2	15	0,1	0	0
Zambézia	0	0,9	0	3	1,7	13	7,3	0	0
Tete	0,2	5,9	0	8,7	1,4	8,1	8,4	0	0
Manica	0,2	0	0	3,8	0,3	16,7	2,5	0	0,4
Sofala	0,2	0	0	3	0	30	0	0	0
Inhambane	0,1	0	0	1,1	0	4	0,5	0,1	0,1
Gaza	0	0	0	2,2	0	1,8	0	0	0
Maputo Província	0	0	0	2,7	0	0,8	0	0	0
<b>Nacional</b>	<b>1,7</b>	<b>1,5</b>	<b>0</b>	<b>3,4</b>	<b>0,7</b>	<b>14</b>	<b>3,1</b>	<b>0</b>	<b>0</b>

Fonte: MADER/DPP, Inquérito Agrário Integrado, IAI 2020

**Quadro 53: Área (ha) de culturas de rendimento (pequenas e médias explorações)**

Província	Algodão	Soja	Gergelim	Girassol	Tabaco
Niassa	24 726	2 518	9 774	255	20 238
Cabo Delgado	27 780	-	35 259	-	-
Nampula	80 158	130	36 154	226	4 500
Zambézia	97	33 949	46 326	3 799	4 721
Manica	1 090	20 205	25 247	272	117
Sofala	443	8 833	25 676	559	-
Tete	574	-	101 903	7 244	44 377
Inhambane	50	93	1 398	1	-
Gaza	-	105	1 869	-	-
Maputo	-	0	307	-	-
<b>Nacional</b>	<b>134 918</b>	<b>65 834</b>	<b>283 911</b>	<b>12 356</b>	<b>73 953</b>

Fonte: MADER/DPP, Inquérito Agrário Integrado, IAI 2020

**Quadro 54: Produção (t) de culturas de rendimento**

Província	Algodão	Soja	Gergelim	Girassol	Tabaco
Niassa	6 977	2 050	4 122	57	26 309
Cabo Delgado	7 780	0	15 988	0	0
Nampula	15 800	235	17 635	71	3 894
Zambézia	50	29 082	25 320	1 427	5 607
Tete	468	16 503	11 492	2 585	45 029
Manica	154	3 646	10 233	70	0
Sofala	344	0	39 809	47	58
Inhambane	1	243	290	0	0
Gaza	0	0	111	0	0
Maputo Província	0	0	38	0	0
<b>Nacional</b>	<b>31 574</b>	<b>51 759</b>	<b>125 038</b>	<b>4 257</b>	<b>80 897</b>

Fonte: MADER/DPP, Inquérito Agrário Integrado, IAI 2020

**Quadro 55: Produção (t) de Soja por distrito (pequenas e médias explorações)**

Niassa	Toneladas
Cuamba	358
Majune	9
Mandimba	557
Marrupa	5
Mecanhelas	593
Metarica	21
Muembe	1
Ngauma	412
Nipepe	1
Sanga	93
<b>Total</b>	<b>2050</b>

Tete	Toneladas
Angonia	6 459
Chifunde	4 453
Chiuta	78
Macanga	1 107
Maravia	3 754
Moatize	4
Tsangano	621
Zumbo	27
<b>Total</b>	<b>16 503</b>

Inhambane	Toneladas
Inharrime	5
Jangamo	160
Zavala	78
<b>Total</b>	<b>243</b>

Nampula	Toneladas
Malema	228
<b>Total</b>	<b>228</b>

Zambézia	Toneladas
Gurue	9 473
Ile	1
Lugela	283
Maganja Da Costa	29
Milange	1 322
Mocuba	18
Morrumbala	49
Namarroi	234
Nicoadala	68
Pebane	138
Mocubela	108
Molumbo	17 357
<b>Total</b>	<b>17 671</b>

Manica	Toneladas
Barue	2 634
Guro	103
Macossa	256
Manica	34
Mossurize	610
Sussundenga	10
<b>Total</b>	<b>3 647</b>



Fonte: MADER/DPP, Inquérito Agrário Integrado, IAI 2020



# 13. FRUTEIRAS





**Quadro 56: Produção e exportação de frutas**

Tipo de Cultura	Província	Área Explorada (ha)	Produção (t)	Produção Exportada (t)
Banana	Nampula	875	35 000	29 250
	Manica	-	284	244
	Maputo Província	4 062	223 315	0
Papaia	Maputo Província	110	6 380	-
Abacate	Manica	439	2 848	2 365
Litchi	Manica	250	474	290

Fonte: DPADP - Nampula, Manica e Maputo, 2020





# 14. AMÊNDOAS





**Quadro 57: Produção e Comercialização de Amêndoas (t)**

Província	Macadâmia (Prod.)	Macadâmia (Prod. Expot)	Castanha de Caju (Comercialização)
Niassa	485	385	15
Cabo Delgado	0	0	24 386
Nampula	0	0	66 334
Zambézia	448	448	14 554
Manica	1 456	1 422	3 331
Sofala	0	0	3 768
Inhambane	0	0	18 474
Gaza	0	0	12 208
Maputo Província	29	0	329
<b>Nacional</b>	<b>2 418</b>	<b>2 255</b>	<b>143 399</b>

Fonte: MADER/DPP, Inquérito Agrário Integrado, IAI 2020; IAM - IP





# 15. PRODUÇÃO NAS GRANDES EXPLORAÇÕES



**Quadro 58: Produção (t) e exportação de grandes explorações**

Tipo de Cultura	Província	Área Explorada (ha)	Produção (t)	Produção Exportada (t)
Banana	Nampula	875	35 000	29 250
	Manica	50	284	244
	Maputo Província	4 062	223 315	-
Papaia	Maputo Província	110	6 380	-
Abacate	Manica	439	2 848	2 365
Litchi	Manica	250	474	290
Macadâmia	Niassa	590	485	385
	Manica	732	1 456	1 422
	Zambézia	873	448	448
	Maputo Província	140	29	-
Cana de Açúcar	Sofala	18 767	665 000	-
	Maputo Província	28 584	2 072 556	-
Chá folha	Zambézia	5 795	4 876	-
Sisal	Nampula	8 500	3 270	-
Arroz	Gaza	6 498	38 079	-
<b>Total</b>	-	<b>76 265</b>	-	-

Fonte: MADER/DPP, Inquérito Agrário Integrado, IAI 2020 e DPAP's

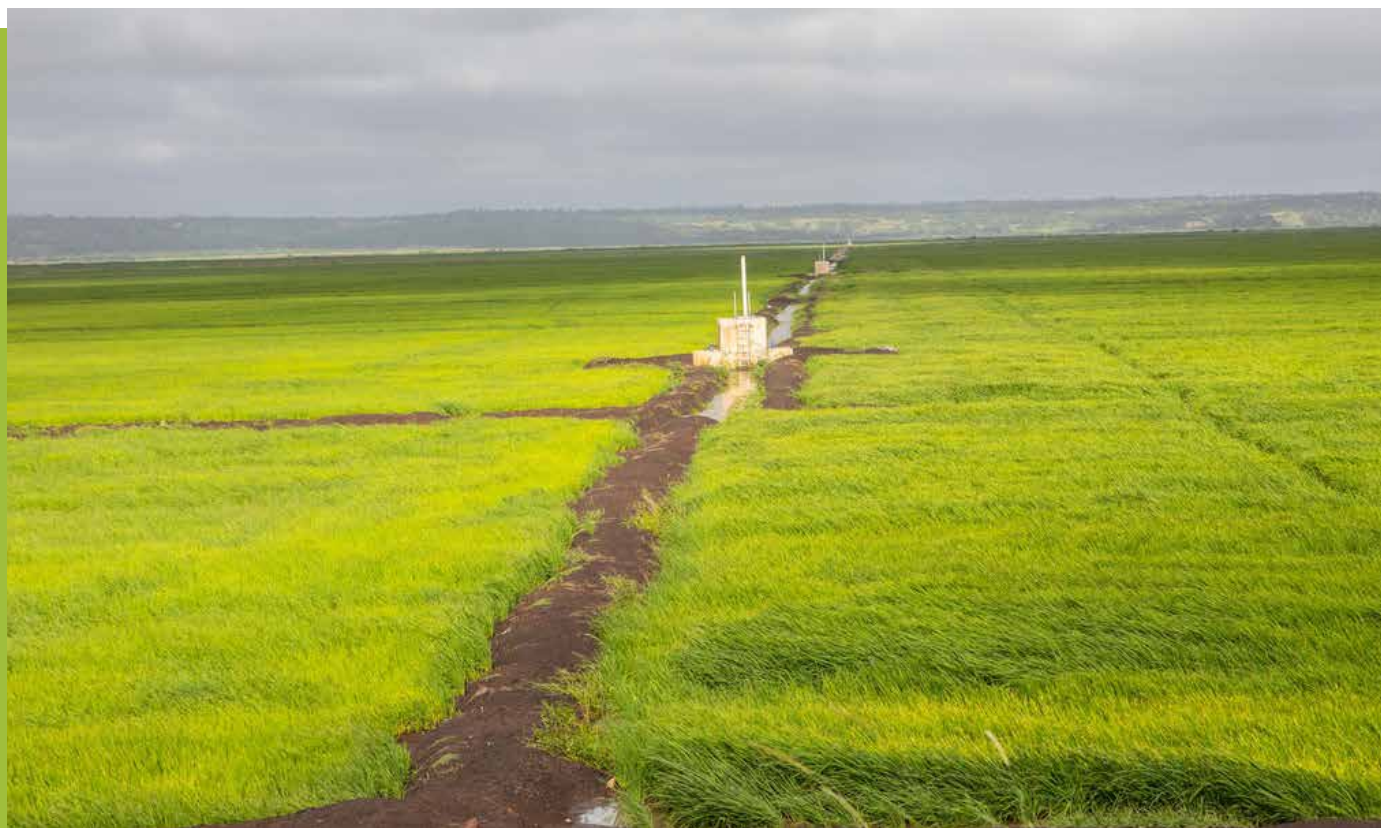



# 16. PECUÁRIA

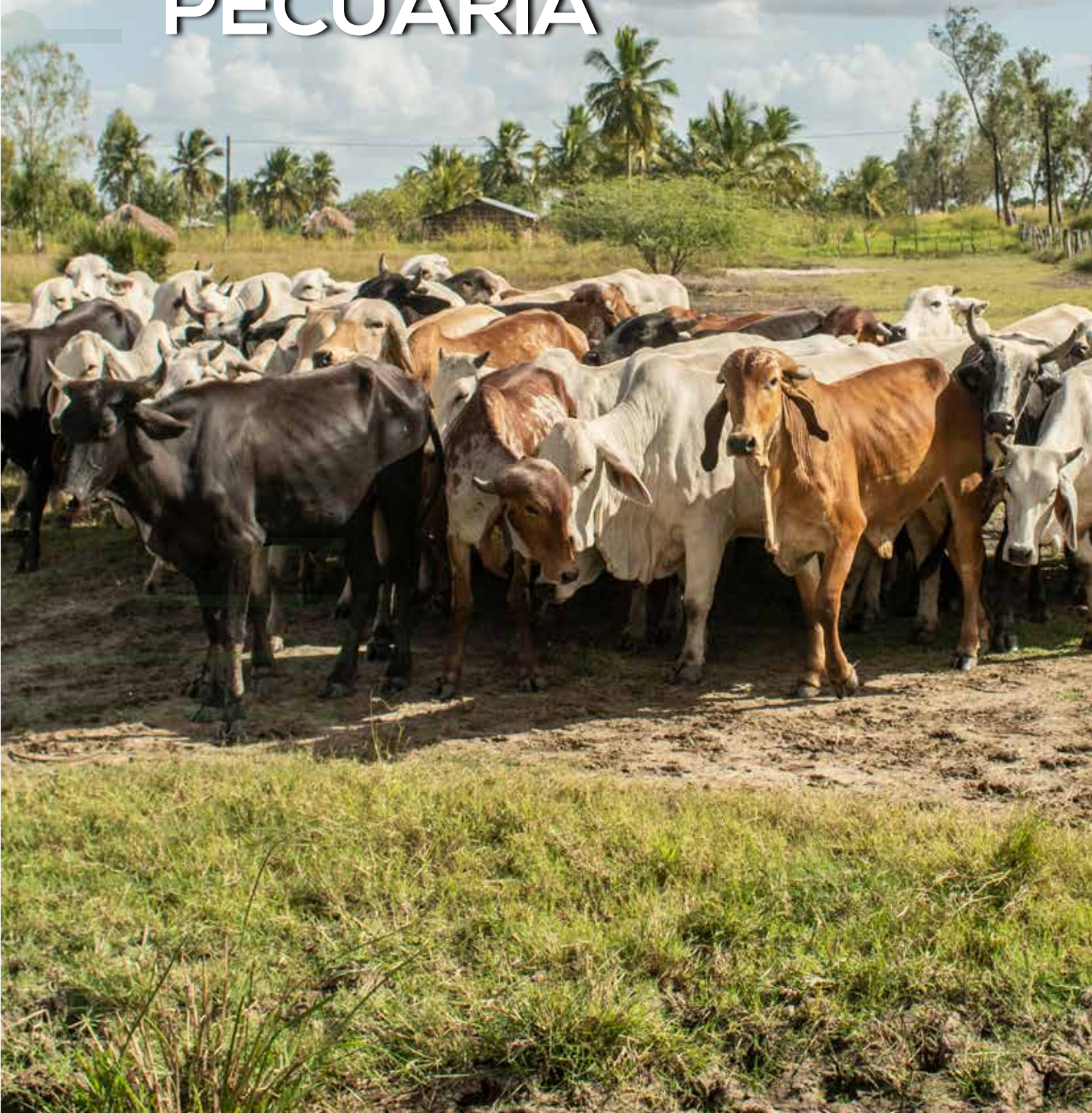



**Quadro 59: Efectivo do gado bovino (cabeças), 2020**

Provincia	Bois	Touros	Gado de Corte	Vacas Leiteiras	Novilhos	Novilhas	Vitelos	Vitelas	Total
Niassa	402	1 787	15 872	77	3 931	3 224	3 024	3 190	31 507
Cabo Delgado	0	768	2 622	0	2 610	2 234	1 397	1 298	10 929
Nampula	494	8 517	49 263	66	13 774	15 470	12 250	11 770	111 604
Zambezia	362	2 714	28 245	33	6 035	6 486	6 271	6 426	56 572
Tete	36 574	20 840	127 418	0	40 021	56 214	35 895	38 196	355 158
Manica	19 434	20 597	86 613	1 058	29 771	33 337	27 485	28 258	246 553
Sofala	2 879	6 289	39 009	898	13 251	16 873	10 906	12 195	102 300
Inhambane	17 773	58 361	135 516	18	45 569	57 464	31 873	31 742	378 316
Gaza	49 143	43 398	189 777	42	59 569	75 574	44 937	49 168	511 608
Maputo Provincia	17 893	19 771	166 543	675	47 224	60 969	30 931	34 704	378 710
Cidade de Maputo	8	27	134	0	110	190	56	75	600
<b>Nacional</b>	<b>144 962</b>	<b>183 069</b>	<b>841 012</b>	<b>2 867</b>	<b>261 865</b>	<b>328 035</b>	<b>205 025</b>	<b>217 022</b>	<b>2 183 857</b>

Fonte: MADER/DNDP, Arrolamento do Gado Bovino 2020





Quadro 60: Distribuição do gado bovino por distrito (cabeças), 2020 (cabeças), 2020.

Província	Distritos	Bois	Touros	Gado de Corte	Vacas Leiteiras	Novilhos	Novilhas	Vitelos	Vitelas	Total
Niassa	Mecanhelas	384	289	7 238	0	2 006	1 662	1 430	1 467	14 476
	Lichinga Cidade	5	182	873	67	427	235	257	275	2 321
	Lago	0	519	3 676	0	709	627	652	714	6 897
	Nipepe	0	15	102	0	18	19	15	27	196
	Cuamba	13	270	1 167	0	147	140	140	185	2 062
	N'gaúma	0	6	103	0	18	15	18	26	186
	Mandimba	0	65	442	0	60	66	67	51	751
	Muembe	0	70	333	0	139	60	69	53	724
	Majune	0	12	125	0	16	21	19	18	211
	Marrupa	0	1	1	0	1	0	1	0	4
	Maúá	0	29	253	10	57	35	38	52	474
	Mavago	0	2	3	0	0	1	1	0	7
	Mecula	0	0	0	0	0	0	0	0	0
	Metarica	0	7	15	0	9	5	4	5	45
	Sanga	0	205	744	0	182	221	192	179	1 723
Chimbonila	0	115	797	0	142	117	121	138	1 430	
Cabo Delgado	Pemba-Metuge	0	170	693	0	822	644	429	406	3 164
	Montepuez	0	116	524	0	666	523	393	343	2 565
	Mecúfi	0	138	411	0	323	345	150	103	1 470
	Chiúre	0	161	378	0	371	340	241	270	1 761
	Balama	0	36	121	0	92	53	43	41	386
	Ibo	0	27	58	0	57	42	17	10	211
	Mocimboa da Praia	0	0	0	0	0	0	0	0	0
	Namuno	0	73	215	0	124	153	41	47	653
	Quissanga	0	0	0	0	0	0	0	0	0
	Ancuabe	0	20	87	0	71	47	40	28	293
	Macomia	0	12	51	0	29	38	27	36	193
	Pemba	0	12	70	0	47	43	13	11	196
	Palma	0	1	5	0	1	1	0	1	9
	Meluco	0	0	0	0	0	0	0	0	0
	Mueda	0	0	0	0	0	0	0	0	0
	Nangade	0	2	9	0	7	5	3	2	28
Muidumbe	0	0	0	0	0	0	0	0	0	
Nampula	Angoche	0	2 630	10 030	24	3 671	3 761	2 118	1 817	24 051
	Ilha de Moçambique	0	6	11	0	6	4	2	0	29
	Mogovolas	21	2 759	15 359	0	3 505	4 127	3 844	3 574	33 189
	Nampula	0	74	615	36	94	145	155	102	1 221
	Moma	0	461	3 364	0	1 295	1 537	1 475	1 320	9 452
	Meconta	132	553	2 947	0	651	553	469	691	5 996
	Nacala-Porto	32	67	427	6	104	123	83	57	899
	Mossuril	14	53	502	0	210	216	168	165	1 328
Nacala-Velha	0	11	102	0	19	21	29	14	196	

Provincia	Distritos	Bois	Touros	Gado de Corte	Vacas Leiteiras	Novilhos	Novilhas	Vitelos	Vitelas	Total
Nampula	Murrupula	79	1 042	8 508	0	2 143	2 683	2 146	2 172	18 773
	Ribáuè	0	100	1 006	0	201	211	243	329	2 090
	Malema	18	63	648	0	114	194	122	116	1 275
	Monapo	0	51	531	0	137	119	134	63	1 035
	Muecate	0	18	149	0	29	61	17	31	305
	Memba	0	8	93	0	13	8	23	18	163
	Mogincual	0	23	379	0	73	20	43	70	608
	Eráti	16	58	404	0	104	93	97	93	865
	Larde	98	253	1 120	0	626	564	493	469	3 623
	Liupo	9	51	464	0	83	107	126	117	957
	Nacarôa	0	40	108	0	36	38	19	34	275
	Lalaua	0	54	183	0	62	91	43	67	500
	Mecubúri	0	26	146	0	71	63	30	29	365
	Rapale	75	116	2 167	0	527	731	371	422	4 409
<b>Zona Norte</b>		<b>896</b>	<b>11 072</b>	<b>67 757</b>	<b>143</b>	<b>20 315</b>	<b>20 928</b>	<b>16 671</b>	<b>16 258</b>	<b>154 040</b>

Fonte: MADER/DNDP, Arrolamento do Gado Bovino 2020



Provincia	Distritos	Bois	Touros	Gado de Corte	Vacas Leiteiras	Novilhos	Novilhas	Vitelos	Vitelas	Total
Zambézia	Chinde	6	192	738	0	224	206	172	233	1 771
	Nicoadala	136	320	3 682	25	688	779	1 009	1 063	7 702
	Maganja da Costa	43	87	632	0	245	264	155	205	1 631
	Guruè	0	34	261	0	96	118	53	55	617
	Mocuba	0	160	2 664	0	323	262	658	653	4 720
	Inhassunge	0	296	223	0	662	61	181	152	1 575
	Namacurra	0	82	801	8	145	192	161	183	1 572
	Pebane	0	40	482	0	88	95	100	119	924
	Milange	0	58	555	0	160	173	103	105	1 154
	Derre	19	89	341	0	336	521	78	186	1 570
	Molumba	80	174	2 150	0	166	213	412	386	3 581
	Luabo	0	32	582	0	93	83	129	96	1 015
	Mulevala	0	5	27	0	6	8	1	4	51
	Mocubela	0	37	324	0	40	33	102	102	638
	Cid. Quelimane	0	62	944	0	103	147	214	215	1 685
	Morrumbala	74	458	8 222	0	1 465	1 623	1 244	1 214	14 300
	Gilé	0	80	1 161	0	210	223	224	135	2 033
	Alto Molócuè	0	193	917	0	294	320	340	256	2 320
	Ile	4	72	316	0	12	28	46	105	583
	Lugela	0	37	402	0	94	115	83	97	828
Mopeia	0	172	2 408	0	506	918	710	762	5 476	
Namarrói	0	34	413	0	79	104	96	100	826	
Tete	Changara	5 797	1 943	18 608	0	6 537	9 599	5 596	5 702	53 782
	Angónia	3 879	3 696	10 545	0	3 770	4 323	3 819	3 832	33 864
	Tsangano	2 405	1 212	6 957	0	1 688	2 536	1 226	1 193	17 217
	Moatize	2 352	1 963	15 848	0	5 020	8 430	5 070	5 349	44 032
	Marara	5 339	2 077	12 802	0	3 975	5 265	3 447	3 460	36 365
	Doa	11	749	7 169	0	1 297	2 858	1 421	1 626	15 131
	Tete-Cidade	1 159	688	4 366	0	1 362	2 688	1 336	1 353	12 952
	Cahora Bassa	2 104	2 080	8 541	0	3 584	4 232	2 837	3 008	26 386
	Chiúta	1 522	978	11 357	0	2 370	3 277	2 173	2 524	24 201
	Marávia	2 876	410	3 625	0	1 279	1 220	1 200	1 331	11 941
	Mutarara	750	1 487	10 623	0	2 980	3 587	2 685	2 945	25 057
	Mágoè	2 676	1 034	5 772	0	2 060	2 695	1 460	1 672	17 369
	Zumbo	4 019	993	7 129	0	2 703	3 501	2 130	2 741	23 216
	Macanga	202	307	1 171	0	295	615	420	443	3 453
Chifunde	1 483	1 223	2 905	0	1 101	1 388	1 075	1 017	10 192	
Manica	Bárue	2 075	2 202	8 854	15	3 233	3 436	3 233	3 391	26 439
	Chimoio	68	58	308	19	114	120	114	122	923
	Gondola	126	224	924	107	313	302	364	369	2 729
	Guro	2 602	2 783	11 009	0	2 692	3 961	3 699	2 950	29 696
Mecate	112	396	2 108	398	634	744	512	553	5 457	

Provincia	Distritos	Bois	Touros	Gado de Corte	Vacas Leiteiras	Novilhos	Novilhas	Vitelos	Vitelas	Total
Manica	Machaze	2 699	3 593	10 403	0	4 576	5 220	3 259	3 172	32 922
	Macossa	2	29	65	0	29	67	23	26	241
	Manica	4 971	2 544	12 707	0	3 785	4 219	3 672	4 080	35 978
	Mossurrize	2 385	3 013	12 699	221	4 557	3 662	3 743	4 185	34 465
	Sussundenga	3 055	2 687	12 790	251	3 717	5 047	4 474	4 901	36 922
	Tambara	209	673	2 898	0	1 299	1 402	1 201	1 038	8 720
	Vandúzi	1 130	2 395	11 848	47	4 822	5 157	3 191	3 471	32 061
Sofala	Búzi	712	901	8 083	0	2 303	3 821	2 167	2 958	20 945
	Machanga	1 281	1 185	4 610	0	2 334	2 606	1 522	1 498	15 036
	Nhamatanda	247	605	6 511	6	1 567	2 504	1 646	1 883	14 969
	Beira Cidade	67	145	714	515	443	481	219	265	2 849
	Dondo	68	140	1 117	371	950	729	280	223	3 878
	Marromeu	9	8	90	0	12	11	6	5	141
	Caia	21	984	5 715	0	2 669	1 949	1 195	1 164	13 697
	Gorongosa	11	45	209	0	39	39	23	32	398
	Chibabava	12	279	1 199	0	413	538	312	330	3 083
	Chemba	364	538	7 377	6	1 500	2 520	1 976	2 211	16 492
	Cheringoma	0	2	20	0	3	4	4	2	35
	Maringuè	83	1 432	3 347	0	1 008	1 660	1 552	1 621	10 703
	Muanza	4	25	17	0	10	11	4	3	74
<b>Zona centro</b>		<b>59 249</b>	<b>50 440</b>	<b>281 285</b>	<b>1 989</b>	<b>89 078</b>	<b>112 910</b>	<b>80 557</b>	<b>85 075</b>	<b>760 583</b>

Fonte: MADER/DNDP, Arrolamento do Gado Bovino 2020





Provincia	Distritos	Bois	Touros	Gado de Corte	Vacas Leiteiras	Novilhos	Novilhas	Vitelos	Vitelas	Total
Inhambane	Zavala	2 757	4 998	10 711	0	2 948	7 810	3 813	3 653	36 690
	Mabote	1 085	3 256	9 707	0	3 564	4 512	2 442	2 387	26 953
	Massinga	1 079	8 195	15 809	0	5 142	6 003	2 468	2 289	40 985
	Homoine	530	5 035	10 405	0	3 814	5 578	1 801	1 943	29 106
	Panda	1 115	5 254	12 239	0	4 931	5 941	3 695	3 834	37 009
	Jangamo	1 407	3 454	6 655	0	2 052	2 373	1 534	1 381	18 856
	Govuro	2 849	3 570	14 422	0	3 880	3 286	3 265	3 159	34 431
	Inharrime	3 875	5 611	14 806	12	6 225	7 509	5 402	4 706	48 146
	Murrumbene	240	4 120	8 954	3	2 438	2 449	1 011	1 000	20 215
	Funhalouro	1 675	8 335	15 918	0	4 769	5 516	2 934	3 333	42 480
	Vilankulo	694	4 288	10 204	0	4 032	4 276	2 501	2 977	28 972
	Maxixe Cidade	10	667	1 095	0	470	713	148	144	3 247
	Inhambane Cidade	31	316	777	3	305	272	130	132	1 966
Inhassoro	426	1 262	3 814	0	999	1 226	729	804	9 260	
Gaza	Chibuto	11 665	5 830	36 971	0	12 517	15 569	5 391	6 703	94 646
	Xai-Xai	713	633	2 821	42	1 108	982	1 007	804	8 110
	Chókwè	4 033	4 480	13 056	0	5 865	7 401	4 331	4 421	43 587
	Mabalane	1 129	2 467	37 029	0	5 183	6 665	5 127	7 384	64 984
	Guijá	6 407	3 645	14 881	0	4 224	4 209	5 548	5 555	44 469
	Mandlakaze	2 144	3 330	7 705	0	2 791	3 474	1 477	1 511	22 432
	Chicualacuala	3 228	2 131	13 674	0	5 341	6 859	4 022	4 699	39 954
	Massingir	2 904	1 943	13 169	0	4 671	6 001	4 626	4 023	37 337
	Bilene	1 230	1 615	4 572	0	1 290	2 043	971	1 335	13 056
	Massangena	2 380	3 189	10 046	0	4 395	4 508	2 086	1 711	28 315
	Chigubo	446	1 436	11 666	0	3 977	5 611	4 297	4 210	31 643
	Chongoene	1 926	2 056	6 085	0	1 786	2 900	1 142	1 409	17 304
	Mapai	4 531	7 087	11 728	0	2 477	4 933	2 217	2 538	35 511
Limpopo	6 407	3 556	6 374	0	3 944	4 419	2 695	2 865	30 260	
Maputo Provincia	Magude	3 087	3 761	50 054	46	11 453	15 604	9 043	8 322	101 370
	Manhiça	5 052	4 273	14 804	248	5 282	5 020	3 794	4 250	42 723
	Marracuene	280	1 086	4 650	4	2 115	2 578	1 176	1 121	13 010
	Cidade da Matola	81	106	631	20	591	628	20	9	2 086
	Boane	149	401	3 558	127	1 045	1 599	894	943	8 716
	Matutuine	4 530	4 885	30 930	0	6 475	7 799	6 898	9 231	70 748
	Moamba	3 441	3 177	31 980	0	12 690	16 073	3 162	4 662	75 185
	Namaacha	1 273	2 082	29 936	230	7 573	11 668	5 944	6 166	64 872
Maputo Cidade	KaMavota	1	2	6	0	5	5	3	3	25
	Kamubukwana	0	0	0	0	0	0	0	0	0
	Katembe	7	25	128	0	105	185	53	72	575
	KaNyaka	0	0	0	0	0	0	0	0	0
	KaMaxakene	0	0	0	0	0	0	0	0	0
	KaPfumo	0	0	0	0	0	0	0	0	0
	Tlamankulo	0	0	0	0	0	0	0	0	0
<b>Zona Sul</b>		<b>67 044</b>	<b>63 196</b>	<b>356 454</b>	<b>717</b>	<b>106 903</b>	<b>136 733</b>	<b>75 924</b>	<b>83 947</b>	<b>890 918</b>

Fonte: MADER/DNDP, Arrolamento do Gado Bovino 2020

**Quadro 61: Efectivo pecuário de pequenas espécies**

Província	IAI 2020, pequenas, médias e grandes explorações		
	Suínos (cabeças)	Pequenos ruminantes (cabeças)	Galinhas (picos)
Niassa	18 778	94 883	636 150
Cabo Delgado	75 426	128 507	1 194 139
Nampula	94 416	358 253	2 211 088
Zambézia	178 396	423 504	3 300 190
Tete	441 843	1 097 196	2 750 725
Manica	121 228	585 830	2 599 916
Sofala	252 405	1 006 372	3 670 443
Inhambane	142 341	257 957	963 479
Gaza	206 609	585 553	1 849 832
Maputo Província	103 569	360 251	1 593 002
<b>Nacional</b>	<b>1 635 011</b>	<b>4 898 306</b>	<b>20 768 964</b>

Fonte: MADER/DPP, Inquérito Agrário Integrado, IAI 2020





# 17. PRODUÇÃO GLOBAL





## 17.1 PRODUÇÃO AGRÍCOLA



Quadro 62: Produção global - Agrícola

Culturas	Área total cultivada (ha)	Produção(t)
Milho	2 286 362	1 632 321
Arroz com casca	290 417	175 322
Mapira	262 579	142 002
Mexoeira	53 477	22 099
Amendoim Grande	99 092	26 929
Amendoim Pequeno	247 471	76 029
Feijão Manteiga	123 441	65 896
Feijão Nhemba	348 274	83 450
Feijão Jugo	47 562	16 526
Feijão Boer	269 886	160 000
Feijão Verde	2 606	-
Feijão Oloko	70 873	26 172
Outros Feijões	23 181	15 020
Batata Reno	26 135	-
Mandioca	556 093	6 025 663
Batata Doce de Polpa Alaranjada	24 860	145 387
Batata Doce de Polpa Não Alaranjada	36 070	303 246
Algodão	134 918	31 574
Girassol	12 357	4 257
Gergelim	283 911	125 038
Soja	65 834	51 759
Gengibre	710	-
Tabaco	65 834	80 897
Cana de Açúcar	71 023	2 737 556
Banana	4 987	258 599
Macadâmia	2 195	2 335
*Castanha de Caju	-	143 399
Papaia	110	6 380
Abacate	439	2 848
Litchi	250	474
Chá folha	5 795	4 876
Sisal	8 500	3 270

Fonte: MADER/DPP, Inquérito Agrário Integrado, IAI 2020

\* Produção Comercializada

## 17.2 PRODUÇÃO PECUÁRIA





**Quadro 63: Produção global - Pecuária**

Provincia	Bois	Touros	Gado de Corte	Vacas Leiteiras	Novilhos	Novilhas	Vitelos	Vitelas	Total
Niassa	402	1 787	15 872	77	3 931	3 224	3 024	3 190	31 507
Cabo Delgado	0	768	2 622	0	2 610	2 234	1 397	1 298	10 929
Nampula	494	8 517	49 263	66	13 774	15 470	12 250	11 770	111 604
Zambezia	362	2 714	28 245	33	6 035	6 486	6 271	6 426	56 572
Tete	36 574	20 840	127 418	0	40 021	56 214	35 895	38 196	355 158
Manica	19 434	20 597	86 613	1 058	29 771	33 337	27 485	28 258	246 553
Sofala	2 879	6 289	39 009	898	13 251	16 873	10 906	12 195	102 300
Inhambane	17 773	58 361	135 516	18	45 569	57 464	31 873	31 742	378 316
Gaza	49 143	43 398	189 777	42	59 569	75 574	44 937	49 168	511 608
Maputo Provincia	17 893	19 771	166 543	675	47 224	60 969	30 931	34 704	378 710
Cidade de Maputo	8	27	134	0	110	190	56	75	600
<b>Nacional</b>	<b>144 962</b>	<b>183 069</b>	<b>841 012</b>	<b>2 867</b>	<b>261 865</b>	<b>328 035</b>	<b>205 025</b>	<b>217 022</b>	<b>2 183 857</b>

Fonte: MADER/DNDP, Arrolamento do Gado Bovino 2020

